毛主席最新指示

無產階級文化大革命，還有些事沒有做完，現在還要繼續做，譬如講鬥、批、改。

每一個支部，都要重新在群衆裏頭進行整頓。要經過群衆，不僅是幾個黨員，要有黨外的群衆參加會議，參加評論。

大公報

Ta-Kung-Pao
342 Hennessy Road
Hong Kong

督印人　費彝民
第二萬三千五百八十號
地址：香港軒尼詩道三四二號
電話總機：七二八二一一
今日出紙兩大張　零售港幣一毫
香港有利印務有限公司承印

歡慶黨誕生四十八周年　認眞學習兩報一刊重要社論

全國歡呼毛主席最新指示
決緊密團結奪取更大勝利

深感用毛澤東思想武裝起來的中國共產黨，是我們的事業取得勝利的根本保證；沒有用毛澤東思想武裝起來的中國共產黨，就沒有新中國，就沒有勞動人民的一切。

【據新華社北京一日電】在舉國歡慶偉大的、光榮的、正確的中國共產黨成立四十八周年的時候，全黨、全軍和億萬革命群衆認眞學習偉大領袖毛主席的最新指示，認眞學習「人民日報」、「紅旗」雜誌、「解放軍報」的重要社論「中國共產黨萬歲」，決心進一步用毛主席關於無產階級專政下繼續革命的偉大理論武裝頭腦，更加緊密地團結在以毛主席為首、林副主席為副的黨中央委員會周圍，更好地完成「九大」提出的各項戰鬥任務，認眞搞好鬥、批、改，奪取新的更大的勝利。

傳達了毛主席最新指示的中央兩報一刊「七一」社論發表以後，全國各地各級革命委員會成員、廣大共產黨員和億萬軍民，立即認眞進行學習和討論，表示要堅決貫徹執行。

偉大領袖毛主席教導說：「中國共產黨是全中國人民的領導核心。沒有這樣一個核心，社會主義事業就不能勝利。」各地軍民在學習毛主席最新指示和「七一」社論的時候，回顧四十八年來我們黨的光輝戰鬥歷程，回顧黨所領導的無產階級文化大革命已經取得的偉大勝利，大家更加深刻地體會到：用毛澤東思想武裝起來的中國共產黨，是我們的事業取得勝利的根本保證；沒有用毛澤東思想武裝起來的中國共產黨，就沒有新中國，就沒有勞動人民的一切。他們說：以毛主席為首、林副主席為副的黨中央委員會，是全黨、全軍和全國人民唯一的領導中心。我們一定堅決服從黨中央的領導，緊跟毛主席的偉大戰略部署，不折不扣地執行偉大領袖毛主席親自制定的黨的路線、方針、政策，批判反動的「多中心即無中心論」，在毛主席革命路線的指引下，爭取更大的勝利。

廣州工代會、農代會和紅代會成員表示，一定要用毛主席關於無產階級專政下繼續革命的偉大理論武裝頭腦，除掉思想上的「山頭」，實實在在地加強革命大團結。廣州原兩派工人開展「一對紅」活動，增強軍民之間的團結。

全國共產黨員和廣大革命群衆堅定表示，一定要更加緊密地團結在以偉大領袖毛主席為首、林副主席為副的黨中央的領導下，進一步用毛主席的無產階級革命路線武裝起來，團結起來，搞好鬥、批、改，抓革命，促生產，促工作，促戰備，把無產階級革命事業進行到底！

萬歲，偉大的中國共產黨！

——人民解放軍廣大指戰員熱烈歡呼毛主席最新指示的發表，熱烈歡慶中國共產黨誕生四十八周年

【據新華社北京一日電】通訊：萬歲，偉大領袖毛主席！

領導我們事業的核心力量是中國共產黨。

指導我們思想的理論基礎是馬克思列寧主義。

在中國共產黨誕生四十八周年的大喜日子裏，無限忠於偉大領袖毛主席的人民解放軍廣大指戰員，在海防邊防的戰鬥崗位上，在三支兩軍第一線，在支援夏收的田野上，同當地革命群衆一起，熱烈歡慶這個光輝的節日。廣大指戰員認眞地學習毛主席的最新指示和「人民日報」、「紅旗」雜誌、「解放軍報」「七一」社論，縱情高呼：

「偉大的、光榮的、正確的中國共產黨萬歲！」

「偉大的馬克思主義、列寧主義、毛澤東思想萬歲！」

「偉大領袖毛主席萬歲！萬萬歲！」

憶往昔崢嶸歲月，望未來前程似錦。今天，廣大指戰員心潮澎湃，豪情滿懷。他們以自己的切身經歷，熱烈歌頌偉大領袖毛主席，熱烈歌頌偉大的中國共產黨。戰士們的千言萬語匯成了一個聲音：沒有用毛澤東思想武裝起來的中國共產黨，就沒有新中國！

反修前哨的戰士們，在反修鬥爭的前哨為蘇修新沙皇在黑龍江地區和新疆西部地區，英雄的邊防戰士傳頌着學習毛主席的最新指示的喜訊。他們說：在偉大的中國共產黨的領導下，我們邊防軍民齊心協力，定要把「一不怕苦，二不怕死」的反修戰鬥精神發揚光大……

他們說：在偉大社會主義祖國的邊防線上，我們軍民團結如一人，一定要進一步發揚「一不怕苦，二不怕死」的徹底革命精神，更加緊密地團結在以毛主席為首、林副主席為副的黨中央的周圍，在毛主席、林副主席的領導下，抓革命，促生產，促工作，促戰備，緊跟偉大統帥毛主席，奪取新的更大勝利！

河南一條灌溉渠樞紐工程——東方紅渡槽

河南省濟源縣人民自力更生建成大型灌溉渠的樞紐工程——東方紅渡槽，全長四百零八米，高五十二米，用鋼筋水泥築成。（新華社照片）

星當局又刧奪七十萬新元
星中行嚴正聲明強烈抗議

決不承認強加給票據交換帳戶上的任何所謂「赤字」
新加坡人民支持星中行一個月存款戶超過二萬戶

【本報訊】新加坡消息：新加坡反動當局堅持頑固立場，繼續迫害中國銀行新加坡分行，再次蠻橫劫奪新中行資金七十萬餘新元，新中行已於七月二日寫信給新加坡財政部提出強烈抗議。

新加坡當局前在新中行票據交換帳戶強奪所謂罰金十二萬八千餘新元及英國渣打銀行所謂退票款七十九萬五千餘新元，不顧新中行存有款項的事實，誣稱新中行已向新加坡會計總長透支九十二萬餘新元。對此，新中行已予抗議駁斥，決不承認，決不彌補。六月間，新加坡會計總長從新中行準備金戶撥出七十萬另一千新元轉入新中行票據交換帳戶，竟片面強行充抵所謂「赤字」。

這是新加坡當局又一次迫害新中行，新中行在抗議信中嚴正聲明該七十萬另一千新元及其票據交換帳戶以前的存款餘額，應是新中行的合法存款，新中行保留自由動用的權益。

新中行抗議信全文如下：

新加坡財政部：

你部會計總長於一九六九年六月十六日來函稱已將我行「準備金」帳戶撥出701，000新元轉入我行票據交換帳戶，對帳單，竟片面強行將該帳戶新元轉了所謂「赤字」，這是新加坡當局再一次對我行資金的公然搶劫，是對我行又一次政治迫害。為此，我行提出強烈的抗議。

我行嚴正聲明：決不承認你們強加到我行票據交換帳戶的任何所謂「赤字」；一九六九年六月十六日由準備金戶轉出的701，000新元，連同以前的餘額3，237.53新元共計703，237.53新元，應是我行票據交換帳戶的合法存款，我行完全有自由動用的權益。

中國銀行新加坡分行

一九六九年七月二日

【本報訊】在新加坡出版的馬來亞華文報紙「陣線報」六月二十九日發表題為「擁護中行多英雄」的文章，摘要如下：

美英帝及其拉曼集團和新加坡當局對新中行的政治迫害仍在繼續進行。新中行為反擊帝國主義反動派的政治迫害而展開的英勇頑強的鬥爭也還在繼續進行。

新中行的「護行鬥、護員工、反迫害、反誣衊」的正義鬥爭得到馬來亞（包括新加坡島）人民群衆的熱忱支持。他們包括各族各階層勞苦群衆，有工人、農民、小販、小商人、的士司機、商店職員、進步知識分子等等。難能可貴的是馬來亞的馬來同胞、印度同胞也熱情地參加了支持中行的行列。這就大大增強了支持中行的力量。這是一場正義與非正義的政治鬥爭，凡是站在新中行這一邊，凡是屬於正義的事業必定會得到廣大人民群衆的熱烈擁護，必定會贏得勝利。他們也鼓勵新中行職工繼續把鬥爭堅持到底。

有的堅定地說：「只要新加坡當局一天不停止對你們的迫害，你們就一天不能停止反迫害的鬥爭，你們有毛主席英明的領導，有強大的祖國作靠山，有馬來亞人民的支持，這是你們的鬥爭取得勝利的基本保證……。」

據統計一個月來，以實際行動支持新中行到該行存款的群衆存戶已經超過二萬戶了。這是擁護中行多英雄，多麼令人興奮的捷報啊！可以肯定，今後將會有更多人要成為新中行的榮譽存戶。

盤錦墾區大發展
開發稻田倍去年

完成巨大工程及墾荒超以往廿年總和
河閘等五百廿座發揮效益大片鹽鹼地變肥沃良田

【據新華社瀋陽二日電】遼寧省盤錦墾區廣大革命群衆，遵照偉大領袖毛主席關於「自力更生，艱苦奮鬥」的教導，在全省人民和人民解放軍指戰員的支援下，興修水利，發展水田，取得了顯著成績。

現在，這個鹽鹼生荒成片的地方，大、中、小型排灌站和攔河閘，星羅棋布，幹、支渠道和田埂塘堰縱橫交錯。今年這裏開發種植的稻田比去年成倍增加，插秧已經基本完畢，稻苗茁壯成長。廣大軍民自豪地說：昔日白茫茫（鹽鹼），今日綠油油，這是毛澤東思想的偉大勝利。

盤錦墾區地處渤海北部，遼河沿岸，是一個有二千五百平方公里面積的大平原。這裏水源充足，適於大量發展水稻。過去，叛徒、內奸、工賊劉少奇及其代理人，胡說這裏「無開發價值」，致使大片土地長期荒蕪。在無產階級文化大革命中煥發出衝天革命幹勁的盤錦墾區廣大革命人民，豪邁地說：盤錦大地無限好，開墾出來賽江南。遼寧省革委會成立後，積極支持盤錦墾區人民開墾盤錦大地的雄心壯志，並把開發盤錦墾區，作為落實毛主席「備戰、備荒、為人民」的偉大戰略方針的重大措施。從去年秋天開始，全省各行各業紛紛組織人力、物力，配合墾區廣大革命人民，把盤錦墾區建成為革命化的大農場，使這裏既是一個發展農業生產的基地，又是鍛煉無產階級革命事業接班人的大熔爐。在開發過程中，廣大人民群衆發揚了「敢教日月換新天」的英雄氣概，艱苦奮鬥，戰天鬥地。廣大軍民大幹一秋一冬一春，完成了巨大的工程，開墾的荒地超過了過去二十年的總和。到目前為止，他們共建成了河閘、涵洞、橋梁、排灌站五百二十座，其中不少是規模較大、技術較新的工程。現在這些工程已開始發揮效益，大片鹽鹼地，由於興修水利，灌水洗鹼，變成了肥沃的良田。

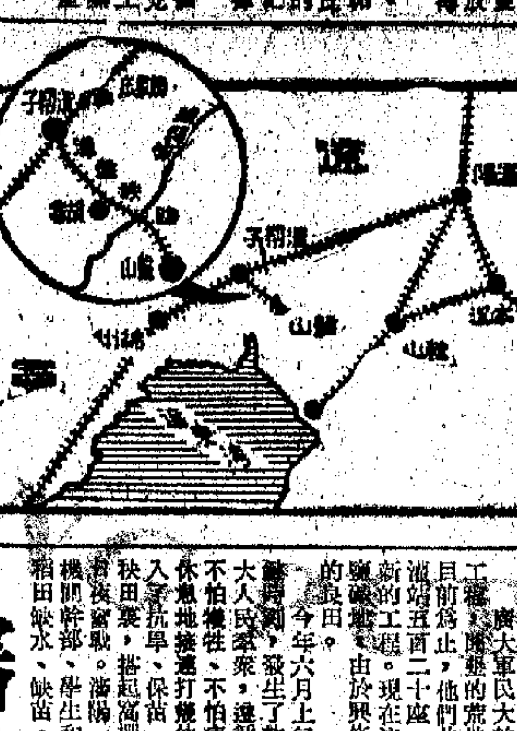

今年六月上旬，正當盤錦墾區插秧育苗的關鍵時刻，發生了乾旱。剛從水利工地上回來的廣大人民群衆，遵循毛主席關於「發揚勇敢戰鬥、不怕犧牲、不怕疲勞和連續作戰（即在短期內不休息地接連打幾仗）的作風」的教導，又繼續投入了抗旱、保苗、插秧的戰鬥。他們在新開墾的秧田裏，搭起窩棚，安鍋立灶，利用一切水源，日夜奮戰。瀋陽、鞍山、旅大等地的貧下中農、機關幹部、學生和人民解放軍指戰員，為盤錦稻田缺水、缺苗，連夜出動，把抗旱物資和自已培育的稻苗，送到盤錦墾區，支援抗旱、插秧。經過二十多天鏖戰，戰勝了缺水困難，完成了插秧任務。

目前，盤錦墾區的廣大革命群衆，在學習「九大」精神的熱潮中，決心以毛主席關於無產階級專政下繼續革命的偉大學說武裝自己的頭腦，發揚「一不怕苦，二不怕死」的革命精神，多快好省地加速墾區的建設，使盤錦墾區在社會主義革命和社會主義建設中發揮更大的作用。

瀋陽工業月月報捷
八十種主要產品大增產

【據新華社瀋陽一日電】我國重要工業基地瀋陽市，在工人階級的帶動下，革命大聯合和革命三結合進一步鞏固，各條戰線革命和生產形勢越來越好，到處呈現出一派朝氣蓬勃、團結戰鬥的革命景象。

在革命的帶動下，全市工業生產總值在今年頭四個月份提高了百分之四點六。進入六月份以後，各種產品質量不斷提高，鋼、金屬切削機床、拖拉機、柴油機、變壓器、工業軸承、機引農具、農業用泵、化肥、棉紗、棉布等八十多種主要產品的產量也有大幅度增長。還有不少新產品和各種新技術、新工藝也紛紛出現。

新安江發電增三成
提前超額完成半年計劃
克服水位低水量少困難　有力支援工農生產

【據新華社杭州二日電】新安江水力發電廠廣大革命工人遵循偉大領袖毛主席關於「團結起來，爭取更大的勝利」的偉大教導，發揚工人階級團結戰鬥的精神，抓革命，猛促生產，今年上半年提前十三天超額百分之二十六點七完成了國家發電計劃，有力地支援了工農業生產。

今年以來，由於當地降雨量少，新安江水庫水位降低，發生水源不足，發電困難的情況。經受了無產階級文化大革命鍛鍊的新安江水電廠的廣大革命工人，不畏艱難，不怕苦，高舉毛澤東思想偉大紅旗，積極支援工農業生產，挖掘潛力，多發電。他們在毛主席「抓革命，促生產」的偉大方針指引下，組成有革命幹部和革命技術人員參加的「三結合」技術革新隊伍，大搞技術革新，向大型的發電設備挖潛力。他們經過反覆多次試驗，對發電機組的水渦輪作用筒部分進行革新，加大了作用行程，大大提高了發電量。全廠工人團結一致，終於克服了水位低、水量少等困難，提前和超額完成了上半年發電計劃，有力地支援了廣大城鄉工農業生產。

漢城六千學生示威
衝突中三警車被毀
學生領袖宣誓繼續鬥爭到底

【法新社漢城二日電】今天在反政府示威期間發生的一系列衝突中，約有一百名學生、七十七名警察受傷。警方說，今天總共逮捕了一百四十七名示威者，有三輛警車被毀。漢城的十間大學總共六千名學生參加了今天的示威。

【美聯社漢城二日電】漢城今天繼續有學生示威，抗議一項修改憲法使朴正熙可能連任第三任四年總統的提案。有七間大專學校學生在校內舉行集會，同時約有一千名學生於其他時間集會。

學生的抗議行動於星期一擴大到釜山和大邱兩大城市。警察發射了數十枚催淚彈，學生則以石頭和磚塊回敬警察。學生們退到他們的學校裏。學生領袖今天已宣誓，要繼續他們的政治抗議，直至政府當局撤除修改憲法提案。

謝胡設宴招待耿飈　並接見我水電部副部長王英先

【據新華社地拉那一日電】阿爾巴尼亞部長會議主席謝胡，六月三十日晚上設宴招待中華人民共和國駐阿爾巴尼亞特命全權大使耿飈同志。阿爾巴尼亞勞動黨中央委員出席了宴會。宴會是在極其親切友好的氣氛中進行的。

【據新華社地拉那一日電】阿爾巴尼亞部長會議主席謝胡六月三十日下午接見了中華人民共和國水利電力部副部長王英先和在阿爾巴尼亞的部分中國工程技術人員。中國駐阿爾巴尼亞大使耿飈和經濟參贊周平也參加了接見。接見是在極其親切友好的氣氛中進行的。

我駐羅大使張海峯拜會毛雷爾

【新華社布加勒斯特一日電】中華人民共和國新任駐羅馬尼亞特命全權大使張海峯，六月三十日中午拜會了羅馬尼亞部長會議主席毛雷爾。拜會時在座的有羅馬尼亞外交部副部長瓦西里·格利加。

美核彈廠失火事件
唯一生產ABM彈頭工廠

魯德

美國原子能委員會屬下設在科羅拉多州的一家大規模核武器工廠，在五月中旬發生大火災，不僅工廠受到嚴重破壞，而且波及另外準備用來生產導彈的正在興建中的一個廠區。附近居民區也害怕受到核污染。

美國政府原想嚴密封鎖消息，但未能做到。事件發生的工廠，由於這次火災影響，使美國核彈頭元件的生產已告停頓。

六月二十四日，美國國會也爆出了這一事件的內幕。參議院預算小組委員會發表的長達一千四百頁的作證部分紀錄，透露火災發生在五月十一日，地點是科羅拉多州丹柏市附近的洛克．布拉茲工廠。這座工廠是在高度軍事機密狀態中生產鈽的。鈽是製造核彈的起爆材料，相當於炸彈的雷管。

紀錄透露，在原子能委員會工作的基勒上將供認，該廠最近專門生產新的ABM核彈頭，由於火災，ABM核彈頭的試驗計劃將延遲數月至一年。

這次火災的原因仍在詳細調查之中，迄今無法判斷。國會的紀錄還承認，廠的中心部分受到嚴重的破壞，估計被破壞的部分的重修工作，需費四千五百萬美元。

紀錄又說，這家工廠是美國唯一大量生產核彈頭用鈽原料的工廠，具有全部處理鈽的先進科學設備和廠房。五月十一日火災突然爆發，引起了大火，持續燃燒達四小時。起火的中心是鈽的處理工序所在的主廠房（第七七六號建築物），結果百分之八十的工廠設備被毀，絕大部分的廠房（四千五百平方公尺）被毀至不堪使用。隔壁的一個建築物——第七七七號建築受到鈽的擴散污染，損害很大。

整個工廠是在美國政府原子能委員會直接管轄之下，由凱米卡爾公司負責監督廠內機械的運轉，內部裝置從滲漏擴散到鈽的生產均係流線作業（詳細裝置已被紀錄報告刪除）。

據「紐約時報」透露，美國核武器工廠發生火災的，以此為第一次。核彈頭的製造一向由國防部主持計劃，通過原子能委員會安排在全美八間核子工廠中製造。為了加強保密，各工廠都在軍事當局和保安部門的嚴格控制下生產。在一般的情況下，這樣嚴密戒備下的工廠是不會發生這樣重大的事故的。

五月十一日火災之後，軍事和治安當局派出了大批特務人員，對全廠進行了嚴密的調查，包括破壞活動的可能性在內。

洛克．布拉茲工廠是尼克松制訂反彈道導彈（ABM）系統計劃的主要生產工廠，首先承造「斯巴達」和「斯普林特」兩種反彈道導彈用導彈的彈頭。該廠遭火災破壞後，美國一時找不到第二間能夠取代這工廠。雖然還有一間羅斯阿拉摩斯研究所可以列為後補，但由於設備較舊，必須改建和增設設備才能勝任。

因此，在洛克．布拉茲工廠修復工作完成之前，即使全力進行，也要到今年下半年才能開工。如此，美國的反彈道導彈ABM的核彈頭的製造，起碼也要延誤一個時期了。

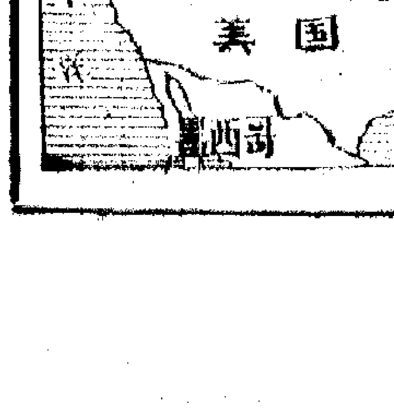

印度共產黨(馬列)成立
宣佈以毛澤東思想為基礎

領導印度人民對美帝、蘇修、封建主義和官僚資本主義進行長期激烈的鬥爭。建立以工人階級為領導，工農聯盟為基礎的各革命階級的統一戰線，開展土地革命，組織農民，打人民戰爭，通過武裝鬥爭奪取政權。號召掌握林彪副主席的戰略戰術思想。

【新華社北京一日電】印度共產黨（馬克思列寧主義）在今年四月二十二日正式成立。這一消息是印度共產黨革命派全印協調委員會在四月二十二日發表的一項公報中宣佈的。

公報說：共產黨革命派全印協調委員會從一九六九年四月十九日至二十二日，即偉大列寧誕生的日子，宣佈成立了以毛澤東思想為基礎的革命政黨——印度共產黨（馬克思列寧主義）。這是它在十八個月前即一九六七年十一月所規定的任務。

據「解放」月刊五月號報道，卡努·桑亞爾在加爾各答舉行的「五一」節群眾大會上，宣佈了印度共產黨（馬克思列寧主義）的成立，受到與會群眾的經久不息的熱烈歡呼。

桑亞爾講話時說：我們的黨，是在國際共產主義運動的一個難忘的日子——偉大的列寧誕生這一天成立的。我們的黨是在毛澤東主席親自領導下召開的具有歷史意義的偉大的中國共產黨第九次全國代表大會的時期誕生的。我們相信，偉大的印度人民將熱烈歡迎這件事；他們將熱烈地歡迎這個黨的成立。對印度革命來說，這是具有歷史意義的向前邁進的一步。另一方面，我們深信，宣佈黨的成立，將使人民的一切敵人——公開的或隱蔽的——膽戰心驚。

桑亞爾說：「毛主席說：『為有犧牲多壯志，敢教日月換新天。』我們一定能夠在我們偉大祖國印度的天空換上新日月。我們偉大的印度人民，在新成立的共產黨領導下，一定能夠和所有其他國家的人民一道前進，建立一個沒有人剝削人的、自由、幸福和繁榮的印度。」

【新華社北京一日電】印度「解放」月刊五月號刊登了「印度共產黨（馬克思列寧主義）的政治決議」。這個決議是印度共產黨革命派全印協調委員會在今年四月十九日到二十二日舉行的全體會議上通過的。決議指出，今天最重要的任務是建立一個用馬克思列寧主義、毛澤東思想武裝起來的革命的共產黨。決議指出，現階段印度革命的性質是以土地革命為主要內容的人民民主革命。作為革命的領導者的工人階級的責任就是團結農民——革命的主力，進而通過武裝鬥爭奪取政權。

決議說，為了完成這個任務，革命的共產黨必須學習毛澤東思想，與各國人民團結起來，消滅世界帝國主義及其主要幫兇現代修正主義。

決議說，我們同新修正主義分子斷絕關係十八個月以來發生的事件清楚地證明，這條道路是完全正確的。

決議指出，印度是一個半殖民地半封建的國家。印度是大地主和買辦官僚資本家的國家，它的政府是美帝國主義和蘇聯社會帝國主義的走狗。

印度經濟對帝國主義國家，主要是對美帝國主義和蘇聯修正主義「援助」的卑鄙的依賴，數以千計的相互勾結的協定、帝國主義通過不平等貿易和「援助」對我國進行的掠奪以及糧食完全依賴第480號公法等等，這一切證明我國社會的半殖民地性質。

土地愈來愈多地集中在少數地主手中。[illegible]

印共(馬列)政治決議指出
印度革命國際意義重大

偉大的列寧曾設想有一天革命將與印度的革命中的……團結起來，使世界帝國主義體系崩潰。印度革命將……決定心，一定要與偉大的中國人民團結起來，從而與各國解放鬥爭建立團結，消滅帝國主義和現代修正主義。

[illegible]

印度的革命形勢很好。今天，統治階級陷入了比以往更深重的經濟危機和政治危機。[illegible]

在印度，人民正在到處為擺脫沉重地壓在他們身上的四座大山而起來進行艱苦的鬥爭。[illegible]

[illegible]毛主席教導我們說：「誰是我們的敵人？誰是我們的朋友？這個問題是革命的首要問題。中國過去一切革命鬥爭成效甚少，其基本原因就是因為不能團結真正的朋友，以攻擊真正的敵人。」[illegible]

[illegible]

毛主席已發出了號召：「全世界人民要團結起來，打敗美國侵略者及其一切走狗！」[illegible]

美大瀑布城黑人暴動
示威群眾擲燃燒彈 兩名警察受傷

[illegible]

蓬皮杜政權的政治動向
·柳門·

[illegible]

（一九六九年六月二十九日寄自巴黎）

戴高樂政策的延續

[illegible]

英國加入共同市場問題

[illegible]

法國維持法郎的幣值

[illegible]

多米尼加工人「歡迎」瘟神
洛克菲勒在海地會談後昨天赴多米尼加
喊出「洛克菲勒滾出去」口號

[illegible]

尼克松的苦惱
看圖說文

（原載「華盛頓郵報」）

[illegible]

美國五十萬青年移交徵兵證

[illegible]

以色列警察總部遷到東耶路撒冷
是合併阿拉伯區的重要步驟

[illegible]

吉隆坡動盪不安中
局勢像將爆炸的火山 昨又有縱火事件

[illegible]

印尼天花流行 數十人告慘死

[illegible]

老撾愛國部隊 實際助村為農

[illegible]

「政治報告」、「黨章」名詞解釋
名詞解釋

唯物辯證法

[illegible]

主義路線

[illegible]

陳獨秀的右傾機會主義

[illegible]

（二十）

印度共產黨(馬列)的重要性

[illegible]

尼日利亞西部地區群眾抗暴打死警察

[illegible]

（新華社六月二十八日倫敦電）

本報特評

在英國和蘇修積極支持下
尼日利亞對比夫拉加緊飢餓圍困
百萬比夫拉人民正瀕於死亡邊緣

[illegible]

夏杯複賽最後兩場
元朗今日遭遇電話
能否入圍繫於此戰

公開排球賽 消防昨告捷

[illegible]

大公報 分類廣告

婦兒內科 鍾庸 醫生

北京的聲音鼓舞台灣同胞

伍谷桐

從台灣報紙的某些片段中，也可以看出，這些年來，毛澤東思想大大鼓舞着台灣同胞，教導着台灣同胞。台灣同胞有愈來愈多的人冒着種種危險，收聽、傳播來自北京的聲音。

台灣當局同胞對美帝無限仇恨

台北「自立晚報」一九六四年就已刊出台灣人民收聽廣州播音的摘要。自從半導體（原子粒）收音機從衛生及以來，「耳塞」小如豆粒，收聽的人更爲方便，成爲多種社會主義祖字形的，成爲多種社會主義祖國的關懷勝利。

除了收聽廣播之外，台灣同胞還可以從赴台旅客的口述，親友信件的透露，外文報章的轉載，當地報紙的[illegible]……也更不容易。

台灣同胞在二十年前的蔣幫統治之下，憎恨在蔣幫的文字中，從反面去理解實際情形。蔣幫報紙跟隨中國共產黨、解放軍，就正面理解共產黨和解放軍。蔣幫報紙[illegible]……反抗。

蔣幫的機關報之一，台北「大華晚報」六月二十日刊出短文說，一位「記者」，剛剛從日本回到台灣，「向來人談及，在日本各大學的書攤……」

「台灣日報」六月八日報導了越南的[illegible]……他說：「今日的日本學潮，已不是學生罷課所致……」

[illegible]

美蔣「合作」製煙內幕

高杰

蔣幫官辦的「菸酒公賣局」，最近跟與美商菲力浦公司「合作」，在台灣製售紙煙。這事受到各方面的強烈非議。蔣幫辯稱，與台「合作」製煙，「目的」是「消滅走私洋煙」，「因爲目前在（台灣）省內流行的走私洋煙，以美國香煙佔多數」云云。

事情的底細如何？據台灣報紙的透露，美台「合作」製煙真正的原因，是蔣幫企圖把洋煙作爲寶貴的一項，增加「公賣局」的盈餘，以適應它日益膨脹的財政開支。這方面的原因，蔣幫是隱瞞的。

近年來，台灣的「公賣收入」，最高佔當年度「省地方總預算」歲入總額的百分之五十二，平均佔百分之四十八。去年，「菸酒公賣局」的收入近七十三億元（新台幣，下同），純利高達五十一億元。台灣報紙稱，這是「公賣局」歷年來營收及純益最多的紀錄。

從本月一日起，蔣幫開始了一九七〇年新財政年度。在新的財政年度中，蔣幫大大地提高了「公賣局」的預算盈餘，把「公賣收益」擺在「省地方總預算」歲入的首位。據台灣「省府」的一個部會說，在一九七〇年的「省預算」中，「公賣收益」的數字，「拉到了最高限額，未作任何保留」。

由於預算盈餘數額提高了，「公賣局」就非動腦筋不可。

「台灣日報」說，「公賣局」跟美國菲力浦公司「合作」製售紙煙，「這是一宗很會賺錢的生意」。「公賣局」去年產製捲煙一百五十二萬箱（每箱一萬支），今後，美台「合作」預算年產達一百八十萬箱至一百二十萬箱，台灣捲煙市場將接近或超過台灣製捲煙的產量。台灣捲煙市場將完全被洋煙所佔有。台北「大華晚報」說，由於香煙屬於蔣幫的「專賣事業」，價格任其自由決定，無人競爭，預料「其獲利之豐」……

據說，美台「合作」的洋煙，生產成本是每箱美金十五元三角八分，其中五元美金是付給美國菲力浦公司的商標費。進一步的「合作」，既說明蔣幫爲了財政上的目的，不惜把台灣工業利益拱手讓出；也反映了美國壟斷資本家除了使用「投資」形式外，還採取所謂「技術合作」來控制台灣的工礦企業。他們以「幫助技術改進」的名義，擴大其掠奪的範圍。

後來，「公賣局」又利用代銷美國煙的關係，將美國煙商的煙配件成份資料寄到台灣。但是，「公賣局」根據美國煙商寄來的資料，搞了多次試驗配料，結果都不能燃出近似的美國煙。最後，蔣幫付出高昂代價，與美國菲力浦公司「合作」，在台灣產製「萬寶路」香煙。

這樣，正好符合了美國壟斷資本家擴大在台灣掠奪的心願。

美帝盤踞下的基隆

郭立林

台灣基隆市，長期被美國兵盤據，每天還有美國侵越部隊來「休假」，因此基隆市民受美軍的壓迫及毒害，與高雄是相同的，比台灣其他城市受壓迫及毒害的程度更大。

盤據基隆的美帝獸兵，橫行霸道，胡天胡帝，基隆社會風氣因此大受影響，使一些青少年淪爲阿飛。據「大華晚報」六月十八日報稱：「基隆市不良少年問題十分嚴重，「國民中學」（按即公立中學）學生除了經常械鬥、滋事外，更爲酒吧、附籌計程車拉客，爲賭場把風；未滿十七歲的少年男女竟進入舞場跳舞」。這完全是美國少年的生活方式。

蔣幫「基隆市警察局局長」張國天說，「不良少年危害社會秩序已日益加深」，該局「對惡性重大的少年將予嚴厲處分」。

但是，事實上，是美蔣的黑暗統治與腐朽統治，深深毒害了基隆市的一些青少年，決不是某些青少年「危害」了基隆的「社會秩序」。蔣幫這個「局長」是企圖把基隆社會秩序混亂的責任推到青少年身上，替美蔣脫卸罪責，明眼的人都可以看出這是「因果倒置」。

升學是爲了求業
畢業就等於失業

但能大多數的學生，畢業之後也只能參加失業行列

升學難 謀生更難

暑假來臨學生苦

長輝

暑假又快到了，台灣青年面臨兩大問題：一是升學難，一是求業難。

台灣的人口在不斷增加，求職難於登天，失業問題越來越嚴重。每年暑期，有許多高中或初中畢業生，升學不容易，求職更困難，因此畢業即失業的情況，在台灣，一年比一年明顯。

據台灣報紙報稱，台灣今年暑假，高中畢業生，投考大學的有七萬多名。根據過去統計，每年錄取高中畢業生的名額只有百分之三十強，換句話說，近三分之二的考生無法升學。今年也將有四萬多名要求升學的高中畢業生沒有升學的機會。這批不能升大學的高中畢業生，要在台灣找職業，決非易事。蔣幫有關當局，在解釋高中畢業生就業困難的原因時說，因爲他們沒有「一技之長」！

那就看看，曾被蔣幫「教育」當局大吹大擂的「五年制專科職業教育」的「五專」畢業生，出路又如何？他們是不是可以避免「畢業即失業」的命運？台北「中國時報」六月二十三日刊出的題爲「五專畢業生何處去」的專文指出，青年們爲了免受失業的痛苦，當時蔣幫當局鼓勵「五專」畢業後，許多初中畢業生都去投考，以爲「五專」畢業後，有了「一技之長」，求職可以容易點，然而事實並非如此。

這篇署名「吳勇」的專文說，他的兒子就是「五專」的畢業生。而目前，「五專」畢出的畢業生遭遇和其他高中畢業生一樣，甚至比高中畢業生還難得多。他指出，目前許多大專學校，或專業機構招考技術人員，都明文規定：不收「五專」畢業生；機關企業招考職工，規定報考資格是大專畢業生。

這篇專文的作者質問道：「「五專」畢業生有多少？各大專院校，招收播進入數是多少？一比一算的結果，你就會發現，這是一條很難擠得進去的窄路，它塞得好出路碰碰的「「五專」畢業生升學既是如此之難，那麼他們就業的機會如何？」該文接着說：「如前述，很多機構招收大專畢業生，但不招收「五專」畢業生，不承認「五專」畢業是專科畢業。更有很多大專畢業生也失業，哪裏還有機會，輪到「五專」畢業生？」……該文最後說，每年畢業生越來越多，他們既沒有「上進之途」，又沒有「就業之路」，「長此下去，不能說不是一個非常嚴重的青年問題，也不能說不是一個社會問題」。

「台灣日報」六月二十三日也說，台灣人口逐年增加，每年報考大學的人數，同樣不斷的在比例上增加，「競爭激烈情況，有目共睹，這是一種壓力——每年使我多的落榜生，彷徨爲歎，無所適從」。報紙說，這個問題長期以來都沒有解決，而且情況的發展愈來愈突出。

「自立晚報」六月二十一日指出，在台灣，十五歲以上的新生人力今年增加約三十九萬人，他們踏進社會，需要就業，但以目前就業市場的情形估計，實在無法全部就業。……今後失業問題將日益嚴重。

據台灣「勞動力調查研究所」的統計，一九六八年，台灣人口增加了三十六萬三千餘人，而就業者只增加十六萬九千人，這就說明台灣每年的失業者，又比前年增多了十九萬四千人。

美蔣賴治下的台灣，青年們升學難，謀生更難。

各種物價扶搖直上

▲台灣物價「緊急叫漲」，「中國時報」六月[illegible]日報導，台灣物價最近[illegible]……

台灣鐵路、公路、電力等公用事業部門都紛紛提高價格……，台北市至基隆市公共汽車票價從六元調高至七元……

[illegible]

將軍人員集體中毒

[illegible]

體育

綠寶石遇怡敵靈 修頓場上比高下

工商籃球賽今晚續演出

【本報訊】修頓球場今晚續有三場工商杯賽演出，七時，寶豐對威士汀；八時，綠寶對怡敵靈；九時，綠邊與A組秩序。門票全收六角。

三場比賽中，以綠寶石對怡敵靈一場較爲重要。目前，這一項比賽的形勢，是綠寶石五戰五勝，名列積分表首席；怡敵靈四戰三勝一負，次之；第三。照形勢看，綠寶石已穩得決賽權，怡敵靈與占美那一隊出線，且看兩隊今後成敗來決定。今晚綠、怡之戰，照雙方技術分析，綠寶石入手比較平均，如他們全力一拚，取勝機會自然較大。怡敵靈個人技術不錯，富有潛力，只要發揮有時價不同的表現，此戰未許樂觀。

此外的兩場比賽，都是弱隊對抗，份屬例行公事，得失與大局無關。寶豐對威士汀一場，前者整勝一籌，屢敗屢戰的威士汀，將不是它的敵手。

合棧群擊敗恩信 獲工商杯決賽權

【本報訊】工商杯籃球賽昨晚有三場在伊館舉行，結果：女子組明聯勝十組七五比五四；男B組十架勝新聯十架九四比八四；男B組合棧群勝恩信九二比六〇。合棧群贏了這一仗，已取得決賽權。

怡和足球隊今日飛曼谷

將與當地球隊比賽三場

【本報訊】怡和足球隊定於今天下午二時半飛往曼谷，預定比賽三場。

怡和是該隊本屆取得甲組聯賽冠軍，給歐事節期間，球除前往曼谷，恰值比賽三場，至十五日返港。

怡和此次遠征，除該隊基本球員外，還有在季後被效該隊的鄰國[illegible]……

領隊[illegible]、[illegible]、教練莫若，球員（門將）甘乃泉、郭德光；（後衛）陳少樂、鄭潤如、[illegible]……（前鋒）鄭潤英、黃文偉、張[illegible]、張子岱、鄭潤[illegible]、李國強。

夏杯複賽積分表

截至七月一日止

夏字組

隊名	賽	勝	和	負	得球	失球	積分
九巴	四	二	二	〇	九	三	六
元朗	三	二	一	〇	九	一	五
電器	三	一	一	一	四	三	三
[illegible]	四	〇	二	二	五	一四	二
流浪	四	一	〇	三	九	一五	二

令字組

隊名	賽	勝	和	負	得球	失球	積分
油警	四	四	〇	〇	六	〇	八
愉園	四	三	〇	一	一三	二	六
東昇甲	三	一	〇	二	四	七	二
東方	四	一	〇	三	八	一四	二
漢英	三	〇	〇	三	四	一二	〇

參加和和杯足球賽 港華聯隊今日出發

正式比賽前先到泰國印尼搵食

【本報訊】爲了參加本屆的和和杯港馬華人埠際足球賽，香港華聯足球隊定於今天下午四時三刻搭飛機出發。

這一屆的和和杯港馬華人埠際足球賽，定於十九日在檳城舉行，如首戰獲和，翌日便在吉打再決勝負，否則次仗改爲表演賽。

港華在參加和和杯之前，首站先到曼谷比賽，四日首戰泰國青年隊，六日出戰泰國代表隊，其後移師印尼，預期定爲九日、十一日、十三日，共三天，到時可能增賽一兩場。

綠港華隊球員陣容如下：

鄭潤如、霍柏錦、何禮榮、張子岱、何容興、黎新、陳朝基、郭德先、彭志光、鄭國根、路德輝、宋賓、馬興顯、黃志強

領隊黃景泉，教練王[illegible]，將會展開[illegible]……

夏杯複賽最後兩場 元朗今日遭遇電話 能否入圍繫於此戰

東昇甲對漢英只屬例行公事

【本報訊】「夏令杯」華人足球聯賽的分組複賽，今天下午有最後兩場在嘉山上演：首場五時十分，夏字組電話對元朗；次場六時卅分，令字組東昇甲對漢英。門票全收一元。

分組複賽已經踢了十八場，最後四隊的出線形勢亦已大定，夏字組除了九巴篤定出線外，另一組線將以元朗機會爲最大，只要它在今天一仗能夠擊敗或打和電話，便即出線；倘若電話得勝，則元朗與電話因同分關係，需要另作一場決戰，才可決定誰能出線。人們認爲，元朗在賽事中尚保持未敗地位，只與九巴打和而被輸去一分，全隊陣容雖無顯著的進步，實力亦較電話爲強，今天當可[illegible]……

[illegible]

電話：[illegible]

元朗：[illegible]

東昇甲：[illegible]

漢英：[illegible]

（裁判）（助理）[illegible]

夏令杯四強決賽 足聯今編排秩序

【本報訊】足聯[illegible]……球聯會的聯賽小組於今天下午七時在嘉山場館放映室召開會議，編排夏令杯華人足球聯賽四強決賽的比賽秩序。

夏令杯華人足球聯賽十強分組複賽，今天舉行最後兩場。四強決賽將於週末、週日兩天先後在嘉山舉行。

今天元朗與電話之戰，元朗或勝或和，都可晉入決賽週，除非電話得勝，兩隊就要重賽一場。假定今天元朗得勝，則四強決賽秩序將是：元朗對傑志，九巴對油警。至於週末四強決賽如何具體安排，今天的聯賽小組會議將作出決定。

公開排球賽 消防昨告捷

【本報訊】排聯主辦的全港公開排球賽，昨晚有兩場在修頓球場舉行。首場乙組消防以三比〇（十五比七、十五比三、十五比七）勝[illegible]；次場甲組消防以三比〇（十五比九、十五比十一、十五比十二）勝[illegible]。

七項乒乓球賽 今日截止報名

【本報訊】乒總主辦的全港公開七項乒乓球賽，今天下午五時截止報名，五日抽籤編排賽序。

美麗宮
九龍大埔道東坑道
今天獻映
彩色青春
主演 陳寶珠 蕭芳芳 薛家燕 胡楓

即日早場
還我山河 還我山河

即日公映
死亡關鍵

大公報 分類廣告
每段七二六九八〇
每兩位港幣二元
（每個位約共六行，每行可排十個大號字）

遺失聲明
[illegible]

遺失聲明
[illegible]

李仕才律師

國藥

余永銳 針灸所

中醫教授
蔡啓超 主診
風濕·胃病
耳鼻·喉舌
皮膚·瘡毒
瘰核·痔瘺

婦兒內科
鍾庸
鍾庸著
中醫藥治病
保健叢書
童中天地
知飲知食談
各大書局均有代售

英資公司承建地盤 打樁機突倒場 先施間牆撞穿

記者採訪遭粗暴干涉 警方須認眞負責處理

【本報訊】中區德輔道中先施公司原址的重建地盤內，昨日一座六樓高的打樁機突然倒下，打折的打樁機把先施公司新廈三、四、五、六四層樓的間牆撞穿，幸未有傷人。該工地現由惠保（香港）公司承造地基工程。這宗嚴重的事故發生後，該工地的人員竟然粗暴干涉記者的攝影採訪，竟將記者的相機和菲林搶去。

這個建築工地位於德輔道中與永和街交界。打樁工程已於上星期開始，每日有數十工人在此開工。地盤內高達六層的打樁機，昨日下午七時三十五分，突然向北倒塌，先施公司後座新廈首當其衝，面向德輔道中的間牆被撞穿，大小凡七孔之多，其中六樓最嚴重，連該處裏面的電掣位亦可看到。事後有人連夜僱工封閉洞口。

出事後，驚動附近街坊，中區頓時哄動起來，給人心有餘悸地說：「咁大隻打樁機都唔安穩，眞係兒戲。如果倒向東面的街樓或倒向西面的永和街，就會造成慘劇。」

事情發生後，有人怕這種無視工人安全，無視公衆安全的做法被揭發，竭力封鎖消息。地盤的一個管工表示秉承公司「鬼頭」意旨，對前來採訪的一些報紙的中國新記者，極盡阻撓的能事，態度惡劣，勢兇夾狼，強拆記者菲林。不久前，九龍油塘灣同樣發生一宗干涉記者採訪的事件，肇事者曾被處分。而現在英資公司粗暴干涉記者採訪，警方爲什麼當晚不立即處理？這裏面到底有什麼不可告人的內幕，港英警方必須迅速作出交代。

本報記者相機被搶 入內交涉還遭恐嚇

有人說：「鬼頭交帶，唔能夠影，如果邊個影就砌邊個！」

記者獲知德輔道中先施公司建築地盤惠保（香港）有限公司的樁架倒塌消息後，馬上趕到現場採訪，以便向讀者報道這一與居民安危有關的事件。當本報記者在工地旁的天台拍照時，突然有人衝上天台，喝叫不准拍照，並要記者交出相機。本報記者當即表明身份，指出其阻撓記者採訪工作，是完全無理的，並表示必要時可和工地負責人見面談談。那知對方不由分說，即動手把相機搶去，並高聲向下邊的工地管工問道：「是否要拆菲林？」該管工稱：「唔好理，連相機一起攞埋！」記者的相機也就被搶了去。

當時記者被迫尾隨入工地交涉取回相機，但一進入工地，即被數人包圍。管工取了相機，一邊拆菲林，一邊滿口污言，辱罵記者。後來他交還相機時，又用恐嚇的口脗對記者說：「你好走啦！」並命令站在四周的人：「趕佢走！」態度橫蠻，兇惡。

記者被迫離開工地之後，又見有兩家報紙的記者被搶相機，入內交涉。隨後陸續有記者到場採訪。此時永和街工地旁出現了數名大漢，虎視眈眈。有人更囂張地在街上恐嚇說：「鬼頭交帶，唔能夠影，如果邊個影就砌邊個！」另一個在場職員則說要問負責的洋人。其後記者要求海旁警署負責處理。該署署長曾到現場觀察了解。

本報記者並當場表示，記者的相機被搶走，所以被迫進入該地盤內，被拆去的菲林是在地盤內。本報記者在海旁警署和工地現場一再提出：此次採訪工作是完全正當的，該工地管工無理干涉記者採訪，並污辱恐嚇記者，是嚴重侵犯記者的新聞採訪自由和人身自由；該工地管工必須對其粗暴行爲向記者道歉，港英警方對此事必須認眞負責處理。

惠保公司在先施公司地盤的打樁機，昨天突然倒折，撞在先施公司新廈的牆上，撞開幾個大窿。如果倒向其他任何一面，勢將造成慘劇。

我人民解放軍表示誓死保衛祖國領土 「打倒新沙皇」紀錄片 普慶等六院今天聯映

鳳凰抗日游擊戰事片「英雄後代」同上映

【本報訊】中國人民解放軍八一電影製片廠拍攝的彩色紀錄片「打倒新沙皇」今天起和鳳凰影業公司出品的抗日游擊戰事片「英雄後代」聯同獻映。連日來，到普慶、南華、珠江、南洋、高陞、銀都六院訂座的觀衆頗擠擁。

「打倒新沙皇」與月前放映的「新沙皇的反華暴行」內容上有所不同。影片主要記錄我國億萬軍民在全國各地舉行空前浩大的示威遊行、憤怒抗議蘇修叛徒集團侵我領土的激動人心的場面。來自五大洲二十七個國家和地區的外國朋友，也參加了示威的行列。著名的美國黑人領袖羅伯．威廉也出現鏡頭。

清楚看到新沙皇如何醜惡的衣飾，如何向我遊行群衆挑釁。躲在蘇修大使館內的一小撮反華小丑，在我強大的示威隊伍面前慌張狼狽、閃閃縮縮的醜態，也被攝入鏡頭。

「英雄後代」是鳳凰公司兩位年青導演許先、陳娟娟的新作，拍攝認眞，鏡頭靈活，內容充實，戰鬥場面逼眞。兩位小演員梁慶民和鍾愛萍演兩個小英雄，機智靈活，協助游擊隊和殲敵人，把敵人消滅，大快人心。

除二位小演員外，參加該片演出的，還有李帆、鮑起靜、徐力、李亨、朱克、江漢、何嘉、司田、楊誠、郭圓圓等。

我強大的人民解放軍也分別舉行集會，表達誓死保衛祖國神聖領土的鋼鐵意志。觀衆將可在影片中看到我強大的步兵、炮兵、坦克兵、空軍、海軍的威武雄姿。

影片全部彩色攝製。通過這部新影片，觀衆更

小兒麻痺腦膜炎麻疹後遺症 澳三殘廢童回穗針療 手腳及腰部恢復生機

氹仔同胞目睹奇迹都盛讚祖國新針療法

【本報訊】澳門消息：氹仔有三名分別患於小兒麻痺後遺症、腦膜炎後遺病及麻疹後染病的殘廢兒童，赴穗接受了歷時十五天的第一個療程後，前天回家暫時休息，準備日間再去廣州接受第二個療程的醫治。這三個殘廢兒童雖然只經初步治療，已有顯著療效，氹仔同胞目睹奇迹，都盛讚祖國新針療法的巨大威力。

這三個殘廢兒童，一名李偉文，七歲，住氹仔告利雷拗街廿三號樓下後座；另兩名是一對小姊弟，姊姊名張玉嬋，八歲；弟弟名張振雄，四歲，同住氹仔三家村木屋。

李偉文三歲那年染了小兒麻痺症，雖經醫生多方救治，但陸續染上其他疾病，以至右手卻無法舉動，且手掌向外，和手腕成九十度角，不能拿東西，李偉文父母曾多方爲李偉文治療，可惜這種後遺症以往被認爲是「絕症」之一，因此屢醫罔效，他父母親感到十分痛心。張玉嬋出生後十一個月患麻疹，由於染上貧血，父母無錢料理她，以至全身無力，至四歲時雙腳便軟弱無力，腳肌肉萎縮，不能行走。張玉嬋的弟弟張振雄在兩歲時因患腦膜炎，不幸也染了腦膜炎後遺症，雙腳軟弱無力，左手均軟弱無力，有一點淌的形狀，因此不能行走，而他的脊樑亦不能挺直，身軀狀如「蝦公」。張家姊弟的遭遇，使他們的父母經常搖頭嘆息。

李偉文的母親和張玉嬋、張振雄的父母親都是爆竹工人。他們是在上月十四日一同帶着這些殘廢的兒女，乘船到廣州去「廣東省人民醫院」求治的。

李偉文、張玉嬋和張振雄每天都獲得醫生認眞負責的針灸，每人每日只需付手術費五分錢。張玉嬋的母親說：「玉嬋扎針至第五日，突然對我說雙腳『癟』了。我聽了吃一驚，便將她抱下來給她看個究竟，嘅！她兩腳根本就不是『癟』，而是要轉了的腿肉開始生長新肌了。扎針五日的效果就這樣顯著，使我開心極了。」

李偉文、張玉嬋和張振雄回到氹仔，引起了氹仔同胞的注意。李偉文是氹仔坊衆學校的幼稚班學生，他前天下午便回校上課了。在學校，同學都圍攏着他，要他講在廣州接受針療的情形。人們看到，李偉文殘廢的右手以前是無法舉起來的，現在已能活動也不覺困難，而且右手能夠舉起搭在頭頂，前後擺動也較以前靈活，手腕肌肉亦豐滿了些。街坊亦看到張玉嬋一雙殘廢的腳現在顯著地長壯了，也比以前抬得較高了。張振雄殘廢的雙腳，左手除了長多了肌肉外，腰也比較以前挺得直了，證明了他的脊樑骨正開始復原。昨天他還頑皮地用他本來殘廢的左手拉起一條橡皮圈，嘻嘻哈哈地說要彈人家。

彩色紀錄片「打倒新沙皇」一鏡頭

五大洲廿七個國家和地區的外國朋友示威抗議蘇修的反華暴行。

小型巴士例昨三讀通過 現有九人車司機要重過考牌大關

兩巴優先領牌電車不肯執輸 車牌暫發五千每個收費三千

【本報訊】以「合法化」爲幌子，對小型巴士徵收巨額牌照費的「小型巴士法案」，昨日在港英「立法局」上三讀通過。

該法案昨日通過之前，照例搞一套「辯論」。在「辯論」中發言的五位「非官守議員」，大多數竟說小型巴士每年三千元牌照費「不算太貴」，明顯地站在支持港英對小型巴士經營者加強搜刮這一方面。港英律政司羅顯勝在「答辯」中提到了下面一些問題：第一，指出交通事務處長有意把新申請小型巴士牌照的「優先權」留給港九兩家巴士公司。

第二，現屬電車公司已向有關當局要求發出小型巴士牌照，當局「正在考慮中」。

第三，表示對小型巴士車費進行限制「十分困難」。但將來如認爲限制車費可行，則會由交通事務處長制定則例執行。

第四，爲了對小型巴士施行嚴格的驗車制度，當局將設我處「試車中心」，專責對小型巴士進行機件檢驗。

第五，小型巴士牌照將先發五千個，將來如認爲不夠，會修改法例予以增發。

第六，有關小型巴士每年三千元牌照費的問題。據羅顯勝宣稱，訂出這個數目一方面是對各種情況「予以考慮」，另方面也承認這是「有『推估』成份的」。

第七，關於小型巴士的詳細則例，將於日內交「行政局」批准。

羅顯勝上述的「答辯」中最値得注意的內容在於透露電車公司也欲對小型巴士的經營分一杯羹，加上兩家巴士公司的「優先權」，這樣，在劇烈的競爭下，一般的小車主就更不易爲了。

港英交通諮詢委員會主席司徒惠昨日在致詞時也透露了有關當局對小型巴士採取限制的一些意圖，它包括：㈠要小型巴士有所謂「公當與安全的構造」；㈡必須接受定期性的機器與構造檢查；㈢嚴重不准超過規定的載量；㈣駕駛人必須在適當的考試中合格；㈤在某些地區內，小型巴士將受到限制或甚至被禁止駛入；㈥在情況需要時，實行分劃地區行駛。

司徒惠這一段講話中，最値得注意的是提出要小型巴士司機重考牌，以便進一步調查各人車牌的資格。對現有的車牌的問題，審核手續是事在必行的。就是說，將來無論小型巴士的司機將要再考一次試，及格了才有駕駛這種車輛的資格。對現有的四千多位小型巴士司機來說，這將是一個嚴重的難關。

天氣和潮水

吹輕微和緩南風，天色晴朗，早晨大部分時間有驟雨。最高氣溫約三十三度。

高潮 上午一時五十九分 下午十二時十六分

低潮 上午五時廿六分 下午七時四十分

昨天的紀錄

氣溫 最高 卅二點二度 最低 廿七點二度

陽光 四點七小時

雨量 零點五一英寸

今年以來總雨量 三七點六二英寸

歷年同期 三九點五一英寸

相對濕度 下午五時 77%

風向 東

風速 六浬

距星洲三百餘浬海上 信誠貨輪起火燃燒

澳洲一軍艦往救貨輪船員無恙

【本報訊】據外電消息：香港信誠輪船公司的一艘二千五百五十六噸貨輪「信誠號」，昨日據報在距新加坡三百六十五浬的南中國海上着火燃燒。有一艘澳洲軍艦前往營救。貨輪上的船員均告平安。

腦科專家案 女護士作供

【本報訊】腦科專家黃兆文被控涉嫌貪污一案，昨日在維多利亞地方法院繼續審訊，由兩名辯方證人作供，一爲病人，一爲女護士，但聆訊仍未畢，押候今日續訊。

病人黃兆文供稱，他乃機路文車房電器部工人，去年「端陽節」期間，曾到女西醫馮佩慈診所求診，因他當時感到身體疲倦及無精神。他說，每次診症，都有請馮醫生寫收條，因要將收條交與公司，取回醫藥費，記得曾向公司取回七十五元。他與馮醫生及其丈夫郝顯廷並無親戚關係。

女護士江美玲供稱，她在馮醫生醫務所工作，負責處理病人收費及掛號等。診所內藥物，均由馮醫生自己定購。但近兩三個月來，馮醫生精神不佳，所以普通藥物轉由她負責定購。她表示不知道藥物價値。

一助理警司 昨「急病」死亡

【本報訊】港英一名助理警司，昨日上午突然病發送入瑪麗醫院，於中午時分死去。這名助理警司叫上萬特，四十一歲，蘇格蘭人。據稱，他是在香港仔警察訓練學校內「急病」而被送入醫院的。

青年倒斃街頭 疑從高處墮下

【本報訊】九龍城碼頭圍村，昨晨十時，被發現一名男子倒斃於政現樓附近，死者年約廿五歲，被疑由高處墮下。警方人員到場調查後，召黑箱車將死者送入公衆殮房。

搶劫案頻發生 兩青年判四兩年

【本報訊】兩名兇悍劫匪，在旺角、大角咀一帶專劫夜歸單身漢，一人扼頸，另一名則動手劫掠手錶財物。事主被扼，往往不支，倒街頭。日前有兩人被捕，昨提控於北九龍裁判署。法官判兩人各囚兩年。

被告：㈠樂英漢，廿歲，㈡陳國東，十九歲，均被控五項暴力行劫罪，兩人認罪。兩被告承認於六月廿一日晚在上海街，劫去男子黎忠柏七十三元及手錶、戒指、墨水筆等；六月五日晚，在上海街劫去男子郭炳龍四十元及手錶、原子筆等；六月廿二日晚，在上海街劫去雖獎二百一十五元及金戒指、手表等；六月十一日，在渺枝角道劫去溫潤揚一個手表；六月廿日下午，在上海街劫去一男子的手表。

新界藏毒疑案 三男女押候審

【本報訊】新界桃源圍大麻藏毒疑案，涉嫌有關的三男女，昨日被控於中央裁判署。控方申請將此案押候五天，以便進一步調查。各人續被扣押。

三被告：㈠楊容新，男，五十二歲，住新界桃源圍六十九號；㈡梁娣，女，卅五歲，住上址；㈢黃東，男，四十五歲，住上址。第一、第二被告被控於六月三十日在上址藏毒，第三被告被控身爲上址住客而容許他人在上址販毒。

移民局見習幫辦 被控貪污兩千元

【本報訊】又一移民局見習幫辦被控貪污。被告黃偉華，二十八歲，住西灣道。黃偉華被控於一九六八年五月某日貪污收取結維善二千元，作爲對結維善英國護照不採取行動的報酬。昨日提堂時，控方申請押後兩日，下次將申請往地方法院審訊。法官准許被告以現金七千五百元及兩個人事擔保，每人的保款是一萬元。

昨天軒尼詩道郵局開始營業

【本報訊】設在灣仔軒尼詩道一號的郵政分局，昨日開始營業。該郵政分局與其他各區郵局相同，處理一切普通郵務，但並不辦理保險信件。門外將有出售一遞郵票機，局內設有一個「信箱」，年租卅六元。

無良父賣三親女 昨判入獄十五月

介紹販賣人口者亦判入獄半年

【本報訊】新界上水天平山村發生的賣女案，昨在粉嶺法庭審訊，出賣三名親生女兒的父親被判入獄十五個月，介紹人則判入獄六個月。

案中被生父出賣的三姊妹，身世可憐。她們是：（一）袁金，十歲；（二）袁妹，七歲；（三）袁麗英，五歲。

她們原與父親袁允（卅四歲）、母親張合桂（卅四歲）同住新界上水天平山村廿X號E木屋。此外，還有六十餘歲的外婆。

袁與張結婚十一年。他初做搬運工人，後來失業，四處遊蕩，棄家不顧，有時返家一行，向妻索討金錢花費，或把家中物品典當，且動輒打罵妻子、外母。袁受社會惡劣風氣影響，墮入罪惡的泥沼，不能自拔，曾犯案十八次，包括偷竊、詐騙、擄門行劫、吸毒、賭博等罪名。

張合桂以夫不良，甚為傷心，只得外出做泥工或到茶樓、大牌檔做散工，或替菜園拔除雜草，日賺數元以維持一家五口。她有大嫂住上水，大嫂對她的處境甚表同情，常予賙濟。

去年農曆九月十五日，袁允返回上水天平山村將幼女袁麗英帶走。張合桂以幼女突然失蹤，疑是跌落菜地的水池淹斃，遍尋不獲後報警。

次日，袁帶着幼女回家，知妻曾報警，大怒，將妻子打了一頓。今年農曆三月廿四日，袁回家藉內褲晾晒時被吹落地事，又將妻子打。張合桂的母親見女兒被女婿打，從閣仔跳下救女，結果，袁連外母也打。張與母親大呼「火燭」求救，鄰人聞聲趕至，始將兩母女救出來。

張合桂為了避開受丈夫時時打罵，迫得隻身離家外出工作，三個女兒則由外婆照料。

五月中旬，袁允又回上水天平山村，帶了三個女兒出九龍，與一個名叫蔡少林（卅六歲）的男子會合，商議賣女之事，後由蔡少林將袁允四父女帶到油蔴地砵台街七十X號二樓，分別與兩女人馬X珍、馮X英見面。

袁家三姊妹被人「睇相」，議價成交，馬X珍看中袁金、袁妹兩姊妹，每人以二千元買入，共計四千元，蔡少林從中抽佣金三百元。後來袁允加付二百五十元給蔡。馮X英以一千元買了袁麗英。蔡向袁允抽佣金三百元。從來袁又加付一百元。兩次「人口交易」，都由袁允親自寫字賣骨肉。

袁金被賣後，曾受打罵，後來她被人帶到另一座大廈的十八樓，由一對老翁老婦看管。

張合桂失去三名女兒後，日日以淚洗面，四處尋找，可是毫無結果。有一天，袁允返家，張追問女兒下落，袁推說女兒在澳門，張起疑心，乃前往警署報失女兒。直至上月廿九日警方才將袁允拘捕，接着又拘捕蔡少林。

袁允被捕時自認賣女所得數千元已輸清光了。

曾被無良父親出賣的三名女童，昨與疼愛她們的母親合照。

三飛伏梯間突施辣手 夫婦失欵受傷

曾大聲呼救卻無警方人員到援

【本報訊】昨晨九時，九龍吳淞街發生一宗劫案，一對夫婦在梯間被三賊撒胡椒粉及用玻璃樽擊傷，搶去現欵二萬多元和一些日幣。賊佬得手後跑出南京街，向彌敦道逃去。這對夫婦血染衣襟，大聲呼救，但無一名警員聽見。

遇劫的夫婦是葉棠（五十歲）和許慧秋（四十六歲）。葉是香檳大廈合記找換店的老闆。昨晨他夫婦倆到吳淞街四十六號睇樓，原是準備買樓的，當時葉挾着一個公事包，裏面有一些旅行支票和日幣，葉妻提着的手袋內有現欵二萬多元。

葉棠夫婦睇樓完畢，正在落樓時，在梯間遇見三名飛仔。飛仔一言不發，一把胡椒粉迎面撒去，葉見有飛仔在梯間，已心知不妙，此時立刻低頭避開，眼睛未被撒着，並且慌忙對飛仔說：「唔駛郁手，要錢至多畀你。」但他的妻子許慧秋已被嚇得大聲呼救，那些飛仔竟拿起玻璃樽向她迎頭擊下，當堂頭破血流。葉見妻子受傷，上前勸阻，也被飛仔擊傷頭部。飛仔隨後搶去公事包和手袋，跑下樓梯。

據悉，當時有路人見四人追逐，可能其中一人是「睇水」的。葉棠夫婦負傷下樓，大聲呼救，但警察不知躲到那裏去了，只好到附近打電話報警。兩傷者後被送往醫院留醫。據說，其中一名飛仔年約廿三、四歲，身高五呎半左右，是戴眼鏡的。相信他和同伙們可能早已跟蹤。

尖沙咀珠寶行失價逾萬元鑽戒

【本報訊】昨日下午十二時許，尖沙咀加拿芬道卅五號A地下一家珠寶店發現失去一枚三點五五卡的鑽石戒指，價值一萬六千八百七十元。

據稱，當時有四名年約廿五至三十歲的男子進入該珠寶店內，看了幾枚戒指後，沒有成交就離去。不久，該店伙記就發現失去一枚巨型鑽戒。

昨日下午四時，海傍警署接到一個報告，說中建大廈地下第廿四號一間珠寶店的櫥窗失去一枚鑽石白金戒指，價值五千元。

昨日下午二時半，一名五十六歲的婦人到警署報案，稱不見了現欵一千五百七十元及一個有一萬元存欵的存摺，這些現欵和存摺是放在她的手提包內的。據估計，她乘搭電車時，在德輔道西近皇后街被扒手竊去。

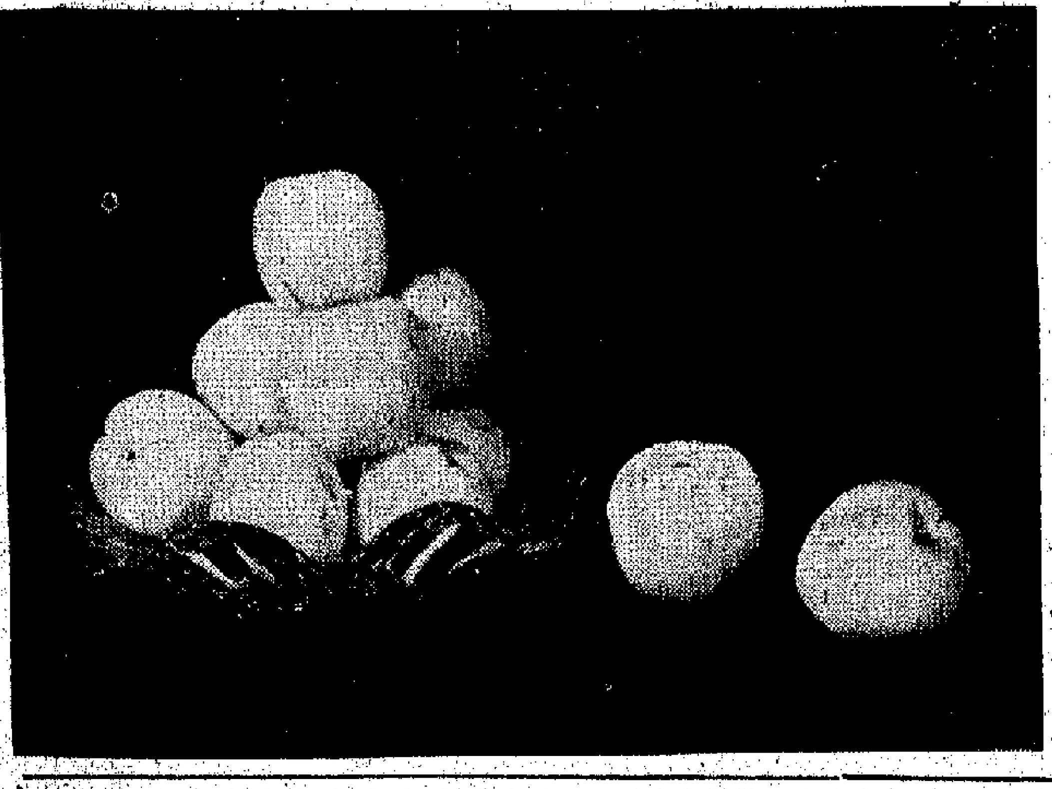

鮮杏初到港，欲吃一斤無？

市政處忙「否認」一番

擬發警棍給販管隊犯衆怒 但始終不肯放棄發警棍想法

【本報訊】在港九各區小販憤怒聲中，港英市政事務處發言人昨日連忙「否認」「目前有任何意圖於今年年底將警棍發給小販管理隊」。

有關港英擬發警棍給小販管理隊的報道，最初是在英文報上披露的。市政事務處發言人眼見犯了衆怒，不得不對此消息來源予以「解釋」一番。據稱，有一名市政事務處助理處長在這個星期的較早時候，曾回答一個西報記者提出的問題，表示「市政局」及市政事務處均經常對發警棍給小販管理隊一事予以考慮，不過，「目前並非在積極考慮中」。

該發言人又稱：在過去只在小販管理隊「受到小販暴力襲擊」時，始考慮給予小販管理隊發警棍以作為「自衛的工具」云云。最後該發言人又說，有關此事如將來再作考慮時，也只在同樣的情況下進行。

市政事務處發言人這一番「否認」加「解釋」，說來說去也否認不了港英曾經有過發警棍給小販管理隊的想法，這也表明，港英始終沒有放棄考慮使用各種手段，包括暴力來對小販進行迫害。

新中華燒臘部 燒烤新鮮填鴨

【本報訊】新中華國貨公司燒臘部製的油鷄、掛爐鴨等十分擅手，並由昨天起供應一款燒烤填鴨。據該公司燒臘部主理人稱，燒烤填鴨係用最近北京運到的生蒸填鴨，加以上等配料精心炮製而成，其特點是新鮮、脆皮，有軟、肉滑、味香。每隻約重三至四斤，售十八元左右。每日於上午十一時及下午四時出爐兩次。

前晚七時至昨晨七時，荃灣大窩口新區第八座天台一間學校，被人偷去十具吊扇及五個擴音機、一個鬧鐘，總值一千元。

前日下午，尖沙咀緬甸台一號五樓遭竊匪爆竊，從睡房的小型夾萬內掠去現金及金飾共值二萬多元。被竊去的，包括有價值一萬五千一百元的金飾一批，三百五十元美金，四千五百元港幣。被竊屋主為編輯男子S P拉喇。

亂倫辟案再提訊

【本報訊】四十六歲男子許志雲，被控於一九六八年三月至一九六九年六月二十五日間，與親生女兒發生性行為罪，昨日繼續在荃灣法庭提訊，押後十日再審。

被告住荃田新區，有妻子和七兒女。被非禮的是他的親生大女兒。

山東佳果之一 鮮杏遠途到港

不但好吃且有下氣化痰功效

本報特稿

鮮杏，這種著名的南北佳果，港九同胞一向是難得嘗到的。目前，金黃的鮮杏從遙遠的山東，來到了港九各間國貨公司的生果部。

看到山東鮮杏那金黃色的新鮮果身，就已叫人垂涎欲滴了。山東鮮杏的特點是果身壯碩，就像新會甜橙的個子一樣大，黃澄澄的果皮上有一層薄薄的茸毛，果皮黃中泛紅的就是熟透了。鮮杏的吃法就和水蜜桃一樣，撕去薄薄的果皮後，鮮黃的果肉溢出濃郁果香，一口咬下去，香甜而帶微酸的肉汁和嫩滑的果肉，就像新鮮的果醬。果肉與核很易分離，把果核打開後，就會看到一顆白中微青的果仁，那就是用途廣泛的杏仁了。鮮杏不但好吃，也有化痰下氣的功效。

蟲口，成熟度適中的，內顯得鮮黃奪目。

鮮杏的果身十分幼嫩，很易損傷。目前從山東運到的鮮杏，雖然路程遙遠，但由於祖國果農和運輸職工的小心貨載，山東鮮杏每個都用薄紗紙包裹，果身完整無損。

這些鮮杏在國貨公司的生果部出售。山東鮮杏的種植期相當長，以往只能隔年一造，現在已能每年都有收成，夏季就是鮮杏的產銷旺季。目前供應港九同胞的山東鮮杏，是本年首次上市，每磅售一元多，未嘗過鮮杏滋味的同胞，對香甜美味的山東鮮杏，實在不宜錯過。

—本報記者—

金鐘死亡彎角 汽車電車相撞

女司機和女乘客均受傷

【本報訊】昨日下午四時，金鐘道「死亡彎角」發生車禍，電車與私家車互撞，私家車上兩人重傷，送院急救。

傷者名劉深雲，女，廿七歲，司機；胡美蘭，女，廿七歲。兩人同住灣仔燕士敦道嘉寧大廈某樓。

出事私家車編號AL六九五七，由西向東行駛，電車編號二十七，來往筲箕灣和上環街市，當時，兩車行駛至上址，即發生相撞，由於撞力甚猛，私家車車頭陷入電車底，整架車毀壞不堪，車輪脫離車身，車頭玻璃破碎。

兩車相撞後，私家車女司機和一名女乘客變成血人，鮮血披面，不能動彈，當時幸有十多途人行經該處，見狀即上前把兩名傷者扶出私家車，放在行人道上，後由救傷車送往醫院救治。

又訊：一輛行走灣仔碼頭至大坑道的十二號線單層巴士，昨晨九時四十七分行經銅鑼灣與大坑道交界的瑪利諾小學附近時，因閃避一輛從藍塘道駛下的貨車，撞向路旁電燈柱，拋上車頂，巴士繼而衝向瑪利諾小學右側，車頭玻璃毀，車尾亦毀壞不堪。失事巴士編號AD四五X一。

金鐘道「死亡彎角」撞車嚴重現場

有關九大問題答問 近已編成專書出版

另外有「邊境軍民談邊境衝突」

【本報訊】三聯書店出版的新書「對知識分子要正確估計正確對待」，共選輯了五篇有關知識分子接受工農再教育的文章，其中四篇選自「光明日報」的「無產階級革命派論壇」，另一篇是革命委員會寫的「用毛澤東思想武裝知識青年的頭腦」。定價一角五分。

又訊：朝陽出版社出版了兩本新書：「有關『九大』問題答客問」是一本通俗讀物，內容分兩部份，第一部份介紹「九大」的意義，第二部份介紹「九大」的進程，以問答形式講述有關「九大」的問題，旨在幫助讀者理解「九大」的偉大意義及理解「九大」文件的精神。

「邊境軍民談邊境衝突」一書，是根據我國邊境軍民談中蘇邊界衝突的一些材料編輯而成。內容方面，有被蘇軍打成骨折的邊境居民、被推下黑龍江的吳八老島漁民、被綁架至蘇聯邊防哨所的漁民兄弟目睹、身受及堅持鬥爭的紀實，有我邊防部隊參加珍寶島戰鬥的戰士、民兵的談述，揭露了蘇修侵犯我國邊境的真相。

上述兩書定價均為二角。

徙置處人馬及警察 強截柴灣商店鐵簷

商人表示貨物將遭日晒雨淋生意難做

【本報訊】昨日上午，港英徙置事務處人馬聯同大批警察及寮仔部燒焊人員，到柴灣強行截拆徙置商店的鐵簷。被截去鐵簷的商店表示今後將遭受日晒雨淋，生意更加難做。

徙置事務處強拆徙置商店鐵簷，先後在九龍的秀茂坪、慈雲山等地區進行。上月港英曾派出過大批警察會同徙置事務處人員到柴灣地區截拆鐵簷。昨日上午九時許，先有大批男女警員約五大車，開進柴灣警區。此外，有幾輛巡邏車不停來去。接着，徙置事務處寮仔部人員，手持鐵錘、鋸及燒焊等工具，分別到第六座和第十三座動手截拆鐵簷，每個鐵簷只留下四呎。

被截去鐵簷的商店，第六座有集大成雜貨店、堅成酒行、偉生百貨公司、順昌隆米舖等。第十三座有盛源電器、保安藥行及士多舖等。

徙置事務處將拆下的鐵簷及三角鐵等用車搬走。

據小商人的意見說，他們搭鐵簷，是有幾個原因，以第六座為例，商店向西，西斜烈日晒進舖內，糖果、生果及其他貨物容易晒壞；每逢下雨，好天晒，落雨淋，雨水打進舖內，搭鐵簷是為擋日防雨，現在僅留得四呎，依舊受日晒雨淋。

小商人還認為，樓上住客多，經常有花盆、晒衣竹、玻璃瓶、鐵罐等從上面跌下，常常會擲傷路人。一個商人舉例說，早幾日，樓上掉落一個大花盆，把鐵簷擲穿，當時他叫區長來看，對方只說「得啦」了事。

另一個小商人說，幾月前，他的小孩與孩子在舖前玩耍，樓上一個鐵罐掉下，落在孩子身旁，這個商人大叫「好彩」！

一位小商人的妻子說，有一次，她在舖前替孩子冲涼，樓上擲下一塊斤多重的鐵罐，就在她身邊不到一呎的地方落下，她說：「跌中我，算我大命！」這塊鐵罐，至今還留下來。

徙置事務處拆商店鐵簷之外，還將對小販檔地拆遷。

徙置事務處於上月廿八日轄下「關整小販攤檔」之名，令柴灣徙置區十七座前所有小商販自行將攤位面積縮小至四乘六呎，更硬要他們將檔蓬拆去，還聲言若不照辦，便採取行動。徙置事務處此種無理措施，引起該處小商販極大不滿，曾派出代表向有關方面提出合理的要求，但徙置事務處官員卻置若罔聞。

徙置處寮仔部人馬強截柴灣商店鐵簷情形

十多人尋仇 一男子重傷

【又訊】西洋菜街二百二十二號二樓，昨晨四時發生一宗血案，有十多名大漢找上門尋仇，毆傷一男子。

傷者名梁超雄，二十四歲，住在該房子。事發前有人到上址拍門，梁超雄起床去開門，門開處有十多名大漢衝入，說：「係佢嘞」，立即把他推入房，用鐵尺等毆打他。梁大呼救命。住在隔鄰房的一對夫婦，最初聽見呼叫聲，以為是有賊入屋，其後看見連房門也被撬爛，塌了下來，其餘同屋的住客見大漢們聲勢洶洶，都不敢作聲。約半小時後，十多名大漢呼嘯逃去，住客才走出來看，見梁超雄臥在床上，不醒人事，房間滿灘鮮血。

廠商會急救班 第四期昨開課

第五期已經接受報名

【本報訊】當局將於十月一日施行的「工廠暨工業經營救急設備法例」，規定廠內僱有員工一百人或以下者，須僱有曾受訓練的合格急救人員一人，一百人至二百人者，須有急救人員二人，超過二百人者照此類推。中華廠商聯合會為協助會員應付此項法例，經於去年十月二日與香港聖約翰救傷會聯合舉辦急救訓練班，希望以一年期間，訓練會員廠足夠的合格急救人員。本年五月廿三日已辦至第三期。由於每期課程須兩個半月始行結業，而每期又限定學員只得三十名，雖該會與聖約翰救傷會協商，獲得同意每期學員增至三十五名，但三期只訓練二百一十人，與會員廠數需求訓練急救人員人數距離尚遠，故決定繼續辦理。現該會舉辦的急救訓練班第四期，已於昨（二）日下午七時半借用九龍太子道香港布廠商會公學開課，參加者共七十一人。第五期亦經開始接受報名，由於班額所限，如報名人數衆多，將依報名先後，按期編班上課。

美大兵帶來迷幻藥 三少女因藏藥被控

【本報訊】美國大兵藉來港「度假」之便，猖獗帶迷幻藥入境，以至使一些新潮男女受到毒害。三名十八歲至二十二歲的少女，昨晨在南九龍法庭被控藏有迷幻藥。三少女對此事直認不諱。

三名被告是：陳文華，被控在六月二日藏有三粒迷幻藥；許月華，在六月二日藏有二十八粒迷幻藥；李麗玲，在六月二日藏有四粒迷幻藥，並在六月十日藏有七十二粒迷幻藥。

昨晨主控官在法庭上稱，這三名女子是在上月被警方反飛組人員拘捕的。六月二日凌晨二時，警方在重慶大廈門口拘捕了十多名女子，從其中三人身上搜出藥品，警方扣留她們問話，其餘女子均被釋放。後經化驗，證實那些藥品是迷幻藥，如果混和酒精吞食，六粒就可致人死亡。警方於是落案控告三名少女，其後讓她們擔保出外候審。到六月十日，警方接獲線報，到一間公寓搜查，又發現李麗玲藏有七十二粒迷幻藥，加控她一項控罪。昨經三名少女在南九龍法庭提堂，均承認藏迷幻藥的事。

這三名少女年齡均在十八歲至二十二歲之間。法官將案押後判決。

騙財漁色 被告入獄

【本報訊】男子李有財，兩年前在街頭向一女傭搭訕，自稱為大老闆及擁有多層樓宇，可給該女傭職，與該女傭結果財色雙收，騙取其二千三百元。目前李又向另一寡婦施同一伎倆，在旅館內騙取其金頸鍊，後來冤家路窄，在街上與該寡婦相遇，遭對方扭編，遂揭發此宗騙財漁色案，昨解西區裁判署審訊，被告認罪，共判入獄三年。

被告李有財，五十六歲，無職業，居無定所，被控：㈠五月廿日，在德輔道西陸海通旅店騙取招X妹五十五元及一條連墜金鍊，值三百元；㈡一九六七年三月廿三日，在九龍金塘公寓騙取盛X蓮二千三百元。

飛仔開片 三人受傷

【本報訊】昨晨零時，灣仔莊士頓道一家酒館內，一羣飛仔發生爭吵，後來出街，在春園街與莊士頓道附近大打起來，互以鐵尺、玻璃瓶做武器，結果三人受傷，送院治療。

傷者鄭學X，十八歲，住牛頭角新區第五座，頭部受傷；傅XX，十六歲，住九龍順寧道，傷胸部和手部；區XX，十六歲，住……後街。

據悉，他們在色情風氣的毒害下，尤其是新潮舞會流行以後，越學越壞，經常到舞廳、酒館去混。

大連生血丹 已到港供應

【本報訊】大連山產的向陽牌「生血丹」，係用當歸、黃耆、桂枝、烏藥配製而成，功能補氣生血，主治氣虛血虧，月事色淡，產後失血過多等症。據經銷商宏興公司稱：最近已運到「生血丹」一批。

珠江牌鮮奶 續源源供應

【本報訊】國產珠江牌鮮牛奶，品質純正，營養豐富，容量大，定價廉，自運港銷售以來，受到各界人士歡迎，每天到貨，瞬即銷售一空，供不應求；現繼續源源供應，保證新鮮。經銷處國林貿易有限公司，電話七七〇三四九。

「眠安寧」對失眠有效

近來天氣炎熱，難於安眠，尤以神經衰弱者為甚。中醫療治失眠病採取治本方法。上海虹口中藥廠出產的「眠安寧」，用熟地、丹參、紅棗、遠志、白芷等中藥提煉而成，對失眠病者從治本着手，從強壯腦經機能進行治療，使患者心智逐漸恢復健全。

「眠安寧」有補血、養心、寧神等強壯神經機能作用，兼有鎮靜及促進血液循環等功效，不僅能使人安眠，且有助於病者恢復健康，無副作用。

據經銷商宏興公司稱：最近已運到「眠安寧」一批應市，國貨公司、藥行有售。

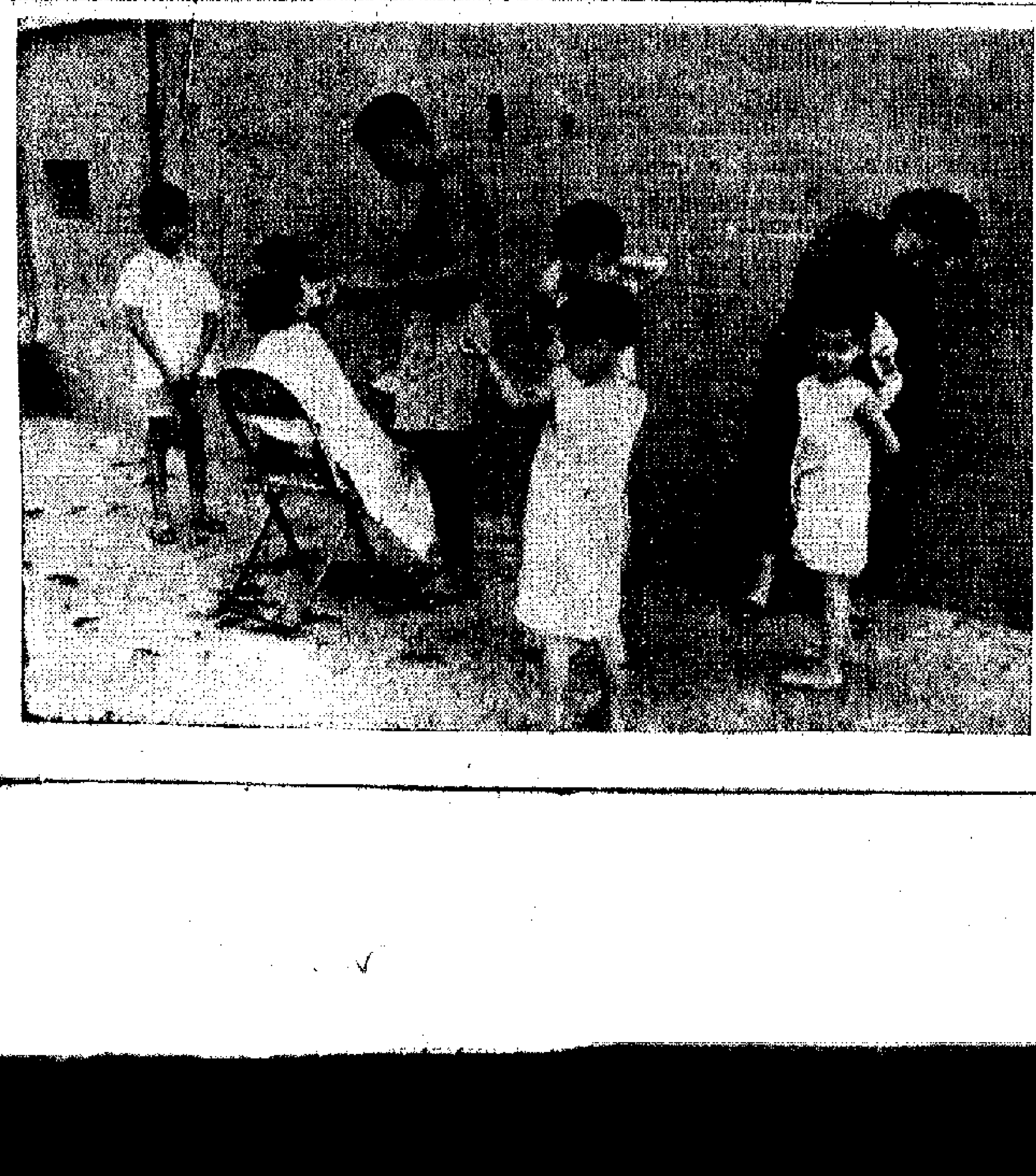

街邊理髮檔

街頭小景

理髮加價後，街頭的理髮檔生意有點「旺」起來了。這個婦女帶着幾個女孩到街頭理髮檔理髮，旁邊還有幾個小孩等候着。

兩美船公司來港爭運貨

均用貨箱船來搶生意　普通貨船將大受影響

【本報訊】美國一家海陸運輸公司，將從本月起派出貨箱船到香港搶奪港貨輸往美國的貨運生意，而從明年起，美國又有另一家船務公司調派貨箱船到香港參加搶食。

據航運業人士透露，大約在明年三月間，美國一家名字叫「馬特遜」的船務公司（MATSON LINE），將派遣貨箱船到香港爭奪出口貨運生意，而不讓美國一家海陸運輸公司在香港的貨箱船運輸方面獨佔市場。這家「馬特遜」船務公司，已委託香港一家英資公司做它在香港的代理。

就今年下半年來說，港貨輸美的貨箱船運輸生意，將為美國一家海陸運輸公司所獨攬。據說，這家公司在香港的代理，將於本月十四日在港島一家美資酒店，為該公司派貨箱船到香港搶食而舉行雞尾酒會。

這家美國海陸運輸公司，是緊密配合美國政府的侵略戰爭政策，派出貨箱船由美國運載軍事物資前往南越，然後由南越開來香港爭運香港輸美貨物的。它的老闆是依靠吞「吃」一些舊的香煙起家，而經營起海陸運輸業來的。

這家公司派到香港來搶奪生意的第一艘貨箱船，已定期在本月二十七日到達香港。而在今年八月份，該公司派到香港來的貨箱船，將增至三艘。

據透露，這家公司在香港攬運輸往美國東海岸及西海岸港口的貨物，但收費辦法不同。對於由香港運往美國西海岸港口的貨物，這家公司除依照貨運公會所定運費收取費用之外，另每噸（按運載噸計算）貨物加收二美元的貨箱費用（這筆費用在香港交）。對於香港運往美國東海岸港口的貨物，因該公司已退出了紐約貨運局，它則只照紐約貨運局所定的標準收取貨物運費，而不收每噸貨物五美元的貨箱費用，藉此加強競爭。同時，據透露，這家公司還採用「回佣」辦法，來向其他船務公司爭奪生意。

業內人說，美國這家海陸運輸公司，今年派到香港來搶生意的貨箱船，每艘可能在香港搶運一百個貨箱的貨物（每個箱裝貨三十尺碼噸，合計三千尺碼噸）。他們說，即使在目前港貨輸美尚比較多時期，這也已使生意分薄，而在將來，這方面的競爭定將加劇。

港貨輸歐將增運費

將由十月起提高百分之五以上

【本報訊】由今年十月一日起，緬甸貨物付船往英國和歐洲國家港口，船公會已宣佈提高運費百分之五。至於香港貨物運往英國和歐陸港口的運費，則可能提高得更多一些。

前已報道，港－歐線的出入口海運貨物運費，「遠東貨運聯會」則上已決定由十月一日起提高。港貨輸往歐洲的新訂運費價目，將於本月十日宣佈。現據探悉，雖然緬甸貨物輸往歐洲將只加運費百分之五，但港貨輸歐的運費增幅，則會更大一些。原因是香港至歐洲的船隻航程，比緬甸至歐洲為長，故港貨輸歐的運費，也比緬甸貨輸歐為高。

此間航運業商人又說，港貨輸歐的新運費，可能不是全面增加，而是選擇一些主要貨品實行加價。同時，港貨輸歐的運費增幅，也可能不是劃一的，而可能是若干貨品加價較多，另一些貨品則加價較少。不過，此次計算港－歐洲線貨物運費的工作，全在倫敦方面進行，詳細情形此間各家外輪公司也不知道。所以，港貨輸歐的新運費價目，勢須待本月十日才能揭曉。

航商又說，按照慣例，港－歐線貨物運費以往每次宣佈，都是出入口運費的增幅相等的。比方說，港貨輸歐加收運費百分之七點五，那末歐洲貨物輸港大致也是加收運費百分之七點五。估計此次也不會例外。至於英國及歐洲國家貨物輸往緬甸的運費，現在船公會決定加收百分之七點五，則據此間航商分析，這可能是由於歐貨輸緬的運費基數較低，故現在決定緬貨輸歐的運費提高較少，而歐貨輸緬的運費則提升較多。

泰擬管制入口商　管制條例在審查中

【曼谷二日航訊】泰擬施行管制出入口商條例。據經濟部消息說，管制出入口商條例草案已在審閱中。管制出入口商草案將規定經營某類商品入口商必須向經濟部登記，此項規定主要是方便經濟部對某種入口貨的管制，則管制其入口貨與品質，入口商必須對其輸入的貨品負責，強制其在與外地出口商洽盤時，規定貨品符合標準。

食米正盤　成五千包

【本報訊】公眾假期之後，食米大盤買賣增，正盤成出近五千包。

西瓜搶手　成百餘噸

半年結算已過去　拆息仍企高位

銀行人士對此甚為注意

金融動盪影響工商業

本報特稿　·本報記者·

銀行停賣遠期英鎊

銀行拆息創新高峰

存放利息暗中提高

財團企業為資金「保值」

資金調來避過風險

國際金融危機或會仍在

疋頭批銷淡季早臨

日本印花尼龍綢近日出現跳樓盤

股價多企穩　交投不足三百萬元

K金反復回跌　收市低偏一市開一點五

美鈔與美匯均企堅

馬商來單頓疏

港商對今後與馬貿易看淡

馬來亞局勢又動亂

化工原料交投稍活

集船口出八日明日今

今日入口船隻

船名		來往港口	停泊地點	公司
日邦丸	NIPPO MARU(上午)	日本	B 1	[illegible]
[illegible]	YOTAI MARU(下午八時)	日本	B 3	[illegible]
東南丸	TONAN MARU(下午四時)	日本	B 6	[illegible]
查理馬士基	CHARLOTTE MAERSK(上午十時)	歐洲	九龍倉	[illegible]
法蘭士德	FRANCIS DRAKE(下午四時)	澳洲	海廈	[illegible]
亞羅西	AROSIA(上午八時)	歐洲	九龍倉	[illegible]
華亞	VAR(上午七時)	歐洲	九龍倉	[illegible]
夏利目	HERMOD(上午七時)	暹羅	B 7	[illegible]
寶根維利	BOUGAINVILLE(上午九時)	台灣	A 22	[illegible]
[illegible]	PRES. FILLMORE(中午)	美國	A 21	[illegible]
英光丸	KIKO MARU(下午十時)	橫濱	B 19	[illegible]
光大	KWANG TA(下午)	高雄	油蔴地	[illegible]

今日出口船隻

船名		往港口	停泊地點	公司
協海丸	KYOKAI MARU(上午八時)	新加坡巴生	B 7	[illegible]
妙高丸	MYOKO MARU(上午)	高雄波斯灣	A 31	[illegible]
鳳榮丸	HOBI MARU(上午六時)	馬尼拉	B 8	[illegible]
金鳳	GOLDEN PHOENIX(下午五時)	曼谷	B 16	[illegible]
[illegible]	ARAKAWA(下午)	澳洲	九龍倉	[illegible]
[illegible]	GUDRUN BAKKE(下午)	馬尼拉西澳洲	A 33	[illegible]
山西	SHANSI(下午十時)	新西蘭	海廈	太古
成都	CHENGTU(下午五時)	澳洲	海廈	太古
[illegible]	FORTUNE GLORY(下午五時)	新幾內亞南太平洋	A 28	太古
多賓士馬士基	TOBIAS MAERSK(下午)	基隆紐約	九龍倉	[illegible]
皇后威利	QUEENSVILLE(中午)	曼谷	九龍倉	[illegible]
大同	TA TUNG(下午)	高雄	油蔴地	[illegible]

明日入口船隻

船名		來往港口	停泊地點	公司
[illegible]	VANINO(下午)	日本	B 14	[illegible]
海昌	HAI CHIANG(下午)	高雄	油蔴地	[illegible]
田尼怡衛利	TAMURAEVERETT	日本	A	[illegible]
荷蘭士碟	HOLLANDS DIEP(上午二時)	西非	A 3	[illegible]
輝光丸	KIKO MARU(上午十時)	神戶	B 16	[illegible]
[illegible]	DOCTOR LYKES	西貢	A	[illegible]
高忠丸	KOCHU MARU	日本	A	[illegible]
士打萬廸文	STRAAT VAN DIEMEN	上海	A	[illegible]
第七富洋丸	FUYO MARU No. 7	日本	油蔴地	[illegible]
華利沙諾	WARISANO	印尼	油蔴地	[illegible]
[illegible]	VIRGINIA(上午)	金邊	油蔴地	[illegible]
伊迦	EGDA	英國	A	[illegible]
湯瑪斯馬士基	THOMAS MAERSK	英國	A	[illegible]
佐渡丸	SADO MARU	新加坡	A	[illegible]
海皇	HOI WONG	汕頭	油蔴地	[illegible]
[illegible]	PRES. TAYLOR	美國	A	[illegible]

明日出口船隻

船名		往港口	停泊地點	公司
日邦丸	NIPPO MARU(下午)	新加坡	B 1	[illegible]
華亞	VAR(下午)	神戶橫濱	九龍倉	[illegible]
東湖	EASTERN ROVER(下午)	日本	A 7	[illegible]
夏利目	HERMOD(下午)	日本	B 7	[illegible]
[illegible]	C.E. DANT(中午)	溫哥華	A 41	[illegible]
亞羅西	AROSIA(下午)	日本	九龍倉	[illegible]
查理馬士基	CHARLOTTE MAERSK(下午)	基隆	九龍倉	[illegible]
光大	KWANG TA(下午)	高雄	油蔴地	[illegible]
海隆	HAI LONG(下午)	基隆	油蔴地	[illegible]
荷蘭士碟	HOLLANDS DIEP	日本	A 3	[illegible]
華烈	VARILD(下午)	日本	B 11	[illegible]
海皇	HOI WONG	新加坡庇能	油蔴地	[illegible]

輪船停泊表

船名		停泊地點	公司
太原	TAIYUAN	太古灣	太古
錦華	KIN HWA	油蔴地	[illegible]
加拿大郵	CANADA MAIL	A 5	[illegible]
華倫帝	CAP VALIENTE	B 13	[illegible]
湖北	HUPEH	九龍倉	太古
珍珠	PEROLA	B 15	[illegible]
東南	TONG LAM	B 12	[illegible]
[illegible]	MICHAEL JEBSEN	高士打道	[illegible]
沙利菲	SERAPHINE	A 39	[illegible]

ASIA SELATAN ENTERPRISES LTD

甘比拉輪 M.V. "GAMBELA"

七月四日抵港

入口收貨人請即前來本公司辦理提貨手續，否則代存入倉所有費用概由收貨人負責

棋羅船務（香港）有限公司啓

地址：干諾道中八十一號地下

Pacific International Lines Limited Singapore　新加坡太平船務有限公司

安城輪 "KOTA SELAMAT"

七月六日抵港　即日裝貨　八日開行

直放新加坡（SINGAPORE）、喀拉蚩（KARACHI）、杜拜（DUBAI）、多哈（DOHA）、巴林（BAHRAIN）、科威特（KUWAIT）、霍拉姆沙（KHORRAMSHAHR）、巴斯拉（BASRAH）

總代理：太平船務（香港）有限公司啓

地址：香港德輔道中九號

海皇 M.S. "HOI WONG"

七月五日裝貨　四日開行

直航石叻、庇能

捷順船務有限公司啓

海順輪 S.S. HOI SOON

七月七日裝貨，八日開行

往山打根、斗湖

泰南有限公司啓

Japan Line

高來丸 M.S. KOCHU MARU

七月五日裝貨　六日開行

直往：古拉索、亞加普爾科、布埃那溫圖拉、卡塔赫納、巴蘭基亞、卡貝略港、馬拉開波、拉瓜伊拉、阿魯巴、西班牙港

ACAPULCO, ACAJUTLA, PORT LAMENAS, BUENAVENTURA, CARTAGENA, BARRANQUILLA, PUERTO CABELLO, MARACAIBO, LA GUAIRA, ARUBA, CURACAO & PORT OF SPAIN

遠洋航運有限公司

大寶山 M.S. TAIPOSHAN

七月十六日裝貨　十八日開行

直航新加坡、庇能

順昌航業有限公司啓

名神海運株式會社　MEISHIN KAIUN KAISHA LTD. OSAKA JAPAN

兵洋丸 M.S. HYOYO MARU

七月六日由日本抵港　七月七日收貨　八日開行　直放新嘉坡

總代理：海外聯合海運有限公司啓

正和海運株式會社　SEIWA LINE

義泰丸 M.S. GISO MARU No.5

七月七日裝貨　八日開行　直放古晉　詩巫

總代理：海外聯合海運有限公司啓

火車時刻表

九龍開	到羅湖	羅湖開	到九龍
上午 6時30	上午 7時34	上午 6時04	上午 7時10
7時32	8時44	6時38	7時46
8時38	9時43	7時10	8時16
9時26	10時30	7時48	8時55
10時34	11時38	8時58	10時05
11時43	下午12時46	10時06	11時13
下午12時53	1時58	11時14	下午12時22
1時45	2時49	下午12時02	1時09
2時55	3時57	1時12	2時24
4時02	5時06	2時25	3時34
5時12	6時22	3時33	4時41
5時54	6時57	4時29	5時29
6時46	7時51	5時27	6時32
8時0	9時03	6時33	7時40
9時0	10時03	7時09	8時14
9時47	10時50	8時07	9時14
(A)10時30	11時33	9時19	10時25
(B)11時0	0時03		

附註：表內有（A），在星期日及公眾假期停開，有（B）的只在星期六、日及公眾假期行走。

深圳開	到廣州	廣州開	到深圳
下午12時50	下午3時10	上午8時0	上午10時25
下午3時45	下午8時25	上午9時40	下午2時25

股市行情表（單位：港元）

股名	成交價	漲跌差價	成交股數
匯豐	190/191	+3.000	950
東亞	67.5	——	200
聯合企業	8/8.95	−0.050	8,000
遠東企業	21.9	——	600
香港九龍碼頭	10.6/10.5	−0.100	2,000
九龍倉	25.4/25.5/25.6	+0.100	2,200
黃埔	45.25/45.5	——	1,600
太古	30.5	+0.250	5,000
[illegible]	19.5	——	500
大酒店	36.5/36.75	+0.250	2,620
置地	62/61.../62	+0.500	1,300
信託	1.65	——	10,000
電車	10.7/10.8	+0.100	8,500
九巴	31.75	+0.250	800
九龍電燈	22.3/22.4/22.3	−0.100	5,000
香港電燈	29.4/29.3	−0.100	2,385
電話	26.4/.../.3	−0.100	8,300
煤氣	13	+0.100	2,000
太平洋	6.25	——	1,000
和記	14.7	——	30,000
屈臣氏	106	——	200
怡和	42.5	——	2,170
英泥	24.9/25/25.1	+0.400	4,000
牛奶公司	50	+0.500	100
牛奶	30.75	——	500
連卡佛	42.2/42.5/42.25	——	9,965
聯合橡膠	2.525	−0.025	8,000
橡膠信託	7.25	−0.050	8,000
城市	15.9/16	+0.200	17,512
聯泰	6.55/6.6	+0.050	18,000
南洋	44	——	200
國民	72	——	400
聯合紡織	30.25/30.5/30.25	——	11,500
永安	11/11.1/11	−0.100	8,000
成交總值			2,310,000

註：「漲跌差價」係指與前日收市價比較。

瀚海雄風

梁羽生

第七回：良言有效醫心病 暗箭無功破敵羣

另一邊，飛龍山的兩個大頭目劉萬和丁兆亦已上前，與孟明霞展開了攻擊。這兩人雖然不是一流高手，武功亦非泛泛。劉萬使的是大砍刀，刀重力沉，一刀劈下，孟明霞橫劍一封，只覺得「噹」的一聲，火花飛濺，暗暗吃了一驚：「這人氣力倒是不小！」說時遲，那時快，丁兆的七節鞭一個「迴風掃柳」，也向孟明霞掃了過來。孟明霞使出移形換位的輕功身法，劍如飄風，反手削去。這一劍用得十分巧妙，丁兆的長鞭掃了個空，跟着孟明霞的反手劍刺來，若不放鞭，手指就要給她的利劍削斷不可，怒喝得「唰」的一聲，楊堅白一劍刺來，笑道：「小娘子休得猖狂，還有我呢！」楊堅白的本領遠在丁兆之上，這一劍正是攻敵之所必救，孟明霞得背後金刃劈風之聲，只好回劍遮攔。

孟明霞試出了劉萬氣力不弱，立即改用以巧降力的打法，劍尖輕輕一挑，飄若驚鴻的一掠即過，待得對方的招數用光，立即便是一招「妙解連環」，化解了對方的力道，把劉萬的大刀撥過一邊。只要再來一個欺身進劍，就可刺穿劉萬的咽喉。楊堅白側的劍身，撇開了劍勢，又是一招攻敵之所必救的劍法，使得孟明霞無暇對劉萬施展殺手，只好先應付他。

楊堅白佔了上風，得意之極，哈哈笑道：「你們兩位漂亮的小姐送上門來，楊某豈能沒有憐香惜玉之心，不加接納，你們不必害怕，我是捨不得傷害美人兒的。不過你們也得知趣一點，乖乖的將兵器放下來吧，否則刀劍無情，一有失手，毀了你們的容貌，我也是要抱憾的啊！」

楊婉罵道：「狗嘴裏不長象牙，不值得搭他出氣！」孟明霞傲然一瞥，說道：「不錯，對付惡狗，只有宰之，難道還要和他吵嘴麼！」壓下心頭怒火，與楊婉搶着搶攻。可是楊堅白得了劉、丁二人之助，卻已是穩佔上風了。

楊婉闖進了「聚義廳」，賓客平的手下只道她是個無足輕重的人物，不大注意她。剛才在階下和她交過手的人叫道：「這廝是奸細！」方始有三四個人上前，將她攔截。

這幾個人不過是三三流腳色，焉能敵得住楊婉精妙的劍招，不過片刻，楊婉身隨劍走，只聽得「哎喲，哎喲！」之聲此起彼落，那幾個人都給她刺着了穴道，倒下去了。

楊婉雖是對孟明霞並無好感，但見她形勢危急，自是不能袖手旁觀，當下便向她這邊殺過來。劉萬揮刀招架，不過數招，給她傷了右臂，大刀噹啷墜地。孟明霞叫道：「婉姐，不必顧我，擒賊擒王！」

（四六八）

橫禍

戴龍

一七九 錯綜複雜

「他為什麼會對孫滿堂起疑呢？」陳南楓不明所以。

「或者因為他經常敗在孫滿堂的手裏。」方子青忽嘴說道：「剛才你們不是說夏勞有段時間表現得很消沉，而孫滿堂卻神氣活現嗎？」

「當然，這些完全是我們的猜想，是我們的假設。我看，除此之外，莫自成的突然出現，也可能是使夏勞對孫榮管不信任的原因之一。」胡美心淡然說。

「你說莫自成跟紹榮管有關？」陳南楓問。

「有這個可能，你聽我說吧！」

胡美心繼續說，紹榮管的安排，他倘然是為自己的利害出發的話，就得兩頭敷衍，也兩頭欺騙。表面上，他面對夏勞時，要表示得完全馴服；他面對孫滿堂時，也不得不虛與委蛇。不……他們三既然都非善男信女，夏勞未必對她沒有戒心，孫滿堂也未必不會對她防範，這麼一來，事情就複雜錯綜起來了。

夏勞遇到的困難，不一定完全是來自孫滿堂方面。假如完全是由孫滿堂而起，相信他也有對付之方。那個時候，他可能還受到另一方面的打擊。比方莫自成向夏勞取去一大筆錢，而夏勞又得乖乖的奉上，焉知莫自成不是半路殺出的程咬金，代表了構成威脅夏勞的另一股力量。

正因為夏勞感到自己十分孤立，於是對梁棠普起了疑心。莫自成藉以威脅夏勞的是否有關那皮包的資料呢？這是值得考慮的。

於是，夏勞想把那皮包的資料取回，不惜煞費苦心，安排一個神不知鬼不覺的圈套，目的想把梁棠普也瞞過。他為了要製造一個自己不在現場的藉口，蹤跡四起瞞過梁棠普，於是才有舉行除夕舞會之舉。

胡美心說了這麼一大套，大家才吐了口氣道：「原來如此！」

「可是，為什麼去取皮包時，又有人跑到梁棠普的家裏，想偷拿那個皮包呢？」陳南楓以親身所歷的問題，問胡美心道。

六記

高旅

一拍即合

「太太怎樣啊？」謝一吟放下筷子，說：「你以為我有什麼妙着？」

吳開惠對買才航、鄭意儀等人可以瞞樹擋，對謝一吟可不敢，即使明知他有妙着，也不敢說。這不獨是探探他，如果謝一吟竟是不免外，他就能與聞其事，關係之間，就似乎會更深一層。目前雖然拍檔，可是在某些方面，似乎總有隔膜。

「不是這意思，」吳開惠忙說：「我是說大嫂也許會誤會。」

謝一吟嘴角上露出一絲笑意，說：

「她是華女人，最好對付。不過這件事以後不必再提就算了。你想，給外國人傳去開口供，杜老社也沒有什麼意思。歸根說，你我都是老國民黨，講民族主義，也要反帝的！……」

「算了吧，不過是一時一哄，嗚一嗚。漢奸才不反帝。」吳開惠又尖牙尖齒起來：「我開辦貨店，做生意，懂得行市，什麼時候叫什麼盤口，一個道理。在軍隊裏混了三年文書，你也知道的，算我國民黨，可不承認。」

謝一吟笑起來，說：

「這有什麼關係？單說國民黨，怕什麼？左中右三派，還有在朝派，超然派，太子派，在野派，落荒派，隨時號地派，招牌派，燒灰派，多得很，各適其適。」

「還有個燒灰派？」吳開惠也笑起來。

「要去做官，就燒明燒了灰也爲國民黨忠實信徒，在後灰避沒有燒，就不認是國民黨了。你不是燒灰派吧？」

「唔！」吳開惠發現在取笑，便反問他，「別開玩笑，你算是什麼派呢？」

「我是招牌派，正宗國民黨，你這個招牌撈油水，老兄看樣子，現在要『靠攏』了吧！」

吳開惠聽了一跳，說：

「你說什麼？靠攏？共，三大敵人！」

「沒有三大，只有一大。只取頭上兩個字。這就叫做行市，你懂的。」謝一吟眨眼很慢，爽了一筷子，要嘴半天，嘴巴一直像笑着，很方便說話，這時忽然壓低了聲音，把頭向吳開惠支過一點，說，「現在形勢變了，你以為我真的和什麼表妹在談話？有點新苗頭，我們拍檔……」

吳開惠猜實一怔，原來阿的『央陰』，是有關大計的，登是突出了『乾金魚』，也低聲說：

「有了什麼勝數了？」

「有點路數。」謝一吟點點頭，「先前我叫自都理多登些兒嶺的探險小說，就是一着棋；反修文章自然不登的，我們有這一條。現在有效驗了，人家很滿意，一拍即合。」

「唰」，吳開惠得悌，「已經一拍即合了？」

（一七九）

虹橋

林源

十八 「道德」

魯一虎笑了笑，說：「兄弟手足嘛，不必客氣，總之，有飯大家使，有飯大家吃就是啦！」

瘦了一輪牙，大司徒示意李雅各招程小姐過來，介紹給魯一虎認識。

這時的程小姐，飲了李雅各暗中下了迷幻藥的酒，就像魂遊太虛似的，感到異樣的興奮。魯一虎裝出個道貌岸然的樣子，不住地搖頭。

「虎哥，不是不滿意吧？」李雅各陪小心地問。

「她很好，不過你們不好！」魯一虎指着李雅各的鼻子，嚴肅地說。

「虎哥，我不明白……」

「哼，很多事你們也不會明白——」魯一虎淡淡地說：「你看，這孩子醉得多可憐，快扶她進房休息一會。」

「是是。」李雅各向大司徒作了個無可奈何的表情，兩人就夾手夾腳扶小姐進房去。

當兩人出來的時候，魯一虎板着臉孔煞有介事地對他們說：「這次請你們找一個精明能幹的女學生，不是為了別的，而是因為我需要一個私人女秘書，這是純業務關係的，希望你們不要往別的地方想。」

「呵，呵，」大司徒似笑非笑地應道。

「不過，我還是要謝謝你們，」魯一虎從內袋掏出個白信封，遞給大司徒，「小小意思，你收下。」

「謝謝虎哥！」大司徒、李雅各一齊說。

「程小姐是一個正經的女子，我們不能將她往泥坑裏推，這是道德，你們同意嗎？」

「同意的，難得虎哥這樣有道德。」大司徒被魯一虎自了一頓，心有不甘，就刺他一下。

魯一虎笑笑。遲往內房去，「她應該好一點了，我送她回家去！」

程小姐在房裏躺了一陣，果然是好多了。當她稍稍清醒過來時，不由得大吃一驚——怎麼自己在一個陌生的房間裏？

這個房間，地板鋪上紅地毯，四壁和天花板上都鑲滿玻璃鏡子，人躺在床上，周圍的鏡子就現出了不同角度的影子來。她只感到這樣的佈置太特別了。

「程小姐，我可以進來嗎？」房外，是魯一虎的聲音。

「可以的。」小姐忙坐起來，整理好自己的衣服。

魯一虎友善地說：「太晚了，我送你回家好不好？」

程小姐點點頭。

香江幽異錄

拳骨記

范仄仁把彭炳拉到隊裏，說：「我早就跟朱人說，計劃計劃，不是一下子搞得成的。事業是婦人家，能懂些什麼。彭秘書，千萬別記在心上。我們喝杯酒，給你異幾樣小菜。」

朱老搞得滿面接檔，彭炳心裏有數，而且有吃有喝，總之處處提防就是。

彭炳這種人，雖也能狡猾，但是幾杯到肚，說話也隨着沒有遮攔了。

而范仄仁，由於彭炳兩夾沒在他眼前出現，他早就懷疑。所以，他聽着彭炳說話圖圖，他暗裏盤算：「挑他一下，看他怎麼說。」他忽而揮着彭炳的手說，「老弟，不瞞你說，我這一回當上理事長，雖說是將勝軍跟衛門的意思，但我對這一門，不但一點不懂，做起來直是笨手笨腳，所以，別說要在這上面撈些油水，認真說，我還撈不攏，我該做些什麼，才對街坊們有利有益。哎哎，老弟，比方說，你彭秘書啦，朱老和樂老啦，要不撐我的腰，我也難得下去了。老弟，你說是不是？……」

彭炳開始有點迷胡，范仄仁說了一大堆，他腦裏還的只聽到一半，但朱老和樂老這樣的稱呼，他倒是聽到了的。他極力撐起眼皮，說：「你是說朱老板和樂老板，哎，他們，一直都給我撐腰，一直都衛護着我，一直……可不是，我當這秘書，也是他們兩老撐的腰！嗬嗬，你要他們支持，你是我的兄弟嘛，哥兒倆的事，難道還有問題，他們……他們，昨夜我就跟他們說過了。……」

這一段話，雖說的不完全，語氣的意思，范仄仁倒是聽明白的。他真是吃驚非小，因為，直到現在，他才曉得彭炳當秘書，原來是朱老搞和樂老德的擺佈。

他抓着瓶子，滿滿的倒給彭炳滿杯酒，說：「那麼，你咋兒由曾跟他們談起你的計劃？」

彭炳忽而睜開眼，倒像突然有所醒悟：「什麼？我沒有說過這呀。」然後，喝了口酒：「計劃是我和你的事，我哪會跟他們說？……」

范仄仁也喝口酒，而且拿杯子在彭炳臉前幌了幌：「你說得對，我們是哥兒倆呀，我的事難道不是你的事？他們給你撐腰，護衛你，也該給我幫忙才是。實在幫我，也等於幫你，你以為他們還會見外嗎？」

大概彭炳已醒悟過來，他放下酒杯，說：「我，我從來沒跟兩老談這種事，既然你老哥這麼說，好，明兒跟朱老搖談一下吧……」

（三九）

半月掌篇

憶姨甥

婚變

辛海

「布——」

一艘巨型的貨輪，在海面緩緩滑過。它的煙囪冒出一陣白煙後，便發出一聲拖長的氣笛鳴響。示意海面上的船隻給自己讓路。

「嗚——」

她乘搭的渡海小輪，也響起一聲短促的氣笛回應，船的速率漸漸慢下來。一船的眼睛，脈着不慌不忙地開行的貨輪，一船的搭客，充作臨時的送行者。貨輪上有海員在向他們揮手。

她的思緒被打斷。

她剛從天上飛下來，懷着太多的心事，無意充作臨時的送行者。立刻把剛才被打斷的思緒打一個結，續上了。

「姨甥女小梅，大眼睛，一張蘋果臉，多趣緻，多可愛，你對着她，即使心裏憋悶，也會一下子消散的。」

她並沒有忘記：小梅兩歲半的時候見過她。

僅止見過那麼一次，已印象難忘。去年春天，姊姊帶小梅回新加坡娘家。可開心快樂啦！爸爸捏弄她的一雙小腿，媽媽要親自替她做一對紅皮鞋；老媽媽抱着外孫女，怎麼也不肯放手，摟着她挨家逐戶地抱去給鄰居們看，逢人便說：「她長得比小時候的綺雲還要趣緻！」；綺紅新購的相機，派上用場啦！一有空，綺紅便替她拍照片，統計一下，共替她拍了四十多款不同角度的照片。

她並沒有忘記：小梅兩歲半的時候見過她。

僅止見過那麼一次，已印象難忘。以後，她每次寫信給姊姊，就必附上一些關懷小梅——小梅現在多高？小梅現在多重？小梅能講多少句話？她愛唱歌嗎？她喜歡聽故事嗎？……

時間才距離一年半多些，姊姊的離婚訊息，便由郵差送上門來啦——她訴說：受不了姊夫張展志的專橫，受不了他的欺侮，打打罵罵，狠惡如虎，決心和他離婚！離婚後，她將好好地發展自己的事業，短期內要飛去美國。至於小梅，她已交給過，張展志不肯放人，事實她自己也樂得清淨。……

……夜在床上翻來覆去睡不着，白天，能幾番拜神，祈求保佑綺雲生活過得順順暢暢，庇護外孫女小梅，千萬別受到繼母虐待的折磨。

「姊姊也太狠心了，儘顧自己，把小梅留給那頭惡虎！」想起姨甥女的天真靈秀，綺紅就埋怨。

「千不好，萬不好，都是那沒良心的張展志不好。」老媽媽罵着那始終不曾見過面的「女婿」。

「姊姊還說要去絕交呢！她聽來許多餓？」

「我看還是要你去走一趟，叫綺雲帶小梅一起來新加坡。」

（三）

憎人新記

講工不歡而散

我一話唔做，夏先生就茅起來，忙曰：「六姑娘叫我安慰你，我已經安慰你，如今你自己話唔做，六姑娘問起之時，你要交代清楚至得，無致六姑娘嗣我冇口齒也。點解你忽然唔做呢？是不是嫌人工少？如果嫌少，斟酌加多的，冇所謂者。」我曰：「人工少尚係其次，主要起份工不三不四。」夏先生不悅曰：「點樣不三不四呀？你話話法。初時我不過應承你做都與，現在升你做，再個主任你做，重想點？」我曰：「不是部長與主任之問題，夏先生有心關照，做侍仔都有所謂，至於叫我幫手追求六姑娘，我自問做不來，恐怕有負夏先生之期望。」夏先生曰：「你會錯意，所謂幫手，其實即係幫口。例如六姑娘查問我之事，你幫口講幾句好話，我約六姑娘去邊處遊玩，你又幫口講幾句好話。咁解。唔通我叫六姑娘行街食飯睇戲，擺你來幫手，叫你來做電燈膽乎？」我笑曰：「夏先生，追女人要靠自己嘅。」夏先生曰：「當然靠自己啦，不過有人幫手就好的。老實講，追女人我都係未試過失敗，有求必應，唔係講笑。呢個六姑娘就……，所以我需要搵一個助手。」我搖搖頭，正待告辭，夏先生連忙叫住曰：「好，係喇，你有何條件？」則嘗講。」我曰：「冇條件，我打工，唔幫手追女人。」夏先生曰：「咁，你來做也？」

我曰：「我以為你請我打工，唔知你請我幫手追六姑娘者。係咁話嘞夏先生，我走矣。」終於講到不歡而散，真是大出意料之外。推門出去，背後那個夏伯忽然大聲喝曰：「喂，唔該找數至走。」我想了一想，然後想起那杯咖啡未找數。問佢幾多錢？三皮！我搖搖頭，三皮一杯咖啡，離怪成朝拍烏蠅矣。

離開了太平洋茶室，想想下好嬲又好笑，估不到七十二行以外，還有一行「幫手追女人」，睇條老夏都指得我蹻。最慘係辭了酒店份工，講起來笑大人個口；而今晚回到家中，將情形向企都似。咁都唔掂，一份工斟酌就易，叫你搵番就難。一想起失業，就不勝焦慮。東有度，試過呢件事，不能再去搵煩六姑娘，咁即係呢條路都斷埋。呢次眞是撞板撞到瘀。

行下行下，不覺行到中環街市，想去搵吾的欄細叔叔傾下，不料就在街市門口，碰到阿劉同阿舅搭着兩個大菜籃，撞到身都側埋，笑曰：「咁啱呀嗎？」我笑曰：「喂，買咁多餸，請客乎？」阿劉曰：「事頭請客，我幫玉姐手而已。」這時我才發現那位玉姐姑娘，阿劉背後，阿劉介紹。玉姐很靚，……

（七三六）

入口船期預告

船	名	開來港口	月日	公司
維也納	VIENNE	日本	7月5	法郵
光隆丸	KORYU MARU	日本	7月5	東方
幸祥丸	KOYO MARU	日本	7月5	泰山
馬時來	MERSEY LLOYD	歐洲	7月5	旗昌
豐盛	PROSPERITY	金邊	7月5	順利
安慶	ANKING	基隆	7月5	太古
芝錦壁	TJIKAMPEK	東非新加坡	7月5	渣華
河內丸	KAWACHI MARU	新加坡	7月5	日郵
文珍	MANGAN	新加坡	7月5	日郵
橫濱丸	YOKOHAMA MARU	新加坡	7月5	日郵
茨城丸	IBARAKI MARU	日本	7月5	日郵
芝利汪	TJILIWONG	東非新加坡	7月5	渣華
卡巴路夫斯基	KHABAROVSK	橫濱	7月5	華林
泰來總統	PRES. TYLER	美國	7月5	總統
海順	HOI SOON	婆羅乃	7月5	惠南
邊雅文	BENARMIN	基隆	7月5	邊行
山打根丸	SANDAKAN MARU	日本	7月5	東洋
馬來怡美利	BRADEVERETT	曼谷	7月5	福來
尼安沙	NYANZA	波斯灣新加坡	7月5	捷行
溫拿拉圖	WONORATO	日本	7月6	渣華
新昌	NA CHANG	神戶	7月6	大信
奎松總統	P.PRES. QUEZON	三寶市	7月6	美邦
羅莎里奧	ROSARIO	馬尼拉	7月6	偉岸
士打得咸	STRAAT CHATHAM	紐西蘭馬尼拉	7月6	渣華
太平	TAI PING	美國	7月6	多利順
占利頓	GIMLETUN	新加坡	7月6	大阪
赤城山丸	AKAGISAN MARU	日本	7月6	大阪
穗高山丸	HODAKASAN MARU	新加坡	7月6	大阪
偉斯士打州	WORCESTERSHIRE	日本	7月6	大阪
兵洋丸	HYOYO MARU	日本	7月6	海聯
蘇珊妮	SUSANNE	曼谷	7月6	振盛行
長良丸	NAGARA MARU	新加坡	7月6	日郵
第四十五義宗丸	GISO MARU No.45	日本	7月6	海聯
夏威夷	HAWAII	美國	7月6	渣甸
幸洋丸	KOYO MARU	日本	7月6	永泰
士打安哥亞	STRAAT ALGOA	南非	7月6	渣華
哥倫坡丸	COLOMBO MARU	日本	7月7	永泰
山安丸	YAMAYASU MARU	日本	7月7	大信
高打巴拉	KOTA BERAKAT	上海	7月7	太平
東方佳人	ORIENTAL LADY	美國	7月7	港聯
銀洲	NGAN CHAU	台灣	7月7	香島
泗水丸	SURABAYA MARU	日本	7月7	日郵
法蘭西丸	FRANCE MARU	日本	7月7	棉綸
瑞安利	JOINVILLE	歐洲	7月7	沙喇
巴拿馬丸	PANAMA MARU	日本	7月7	大阪
福樂	FELICITY	西貢	7月7	順利
士溫馬士基	SVEND MAERSK	波斯灣印度	7月7	捷成
拓林	PIONEER MIST	紐約	7月7	美輪
普羅迪西勞斯	PROTESILAUS	日本	7月7	太古
斯華士吉	SERVAASKERK	日本	7月7	渣華
天武士	TENOS	澳洲	7月7	福來
千利達	TRINIDAD	日本	7月7	寶隆
東星	EASTERN STAR	澳洲	7月7	渣甸
平戶丸	HIRADO MARU	澳洲	7月8	大信
基隆	KEELUNG	西貢	7月8	利通
丹麥丸	DENMARK MARU	日本	7月8	川崎
德來	SCHIE LLOYD	歐洲	7月8	渣華
路易斯安那丸	LOUISIANA MARU	南非西非	7月8	川崎
佳拉干塔	JALAKANTA	新加坡	7月8	華林
三隅丸	MISUMI MARU	日本	7月8	日郵
永真丸	EISHIN MARU	日本	7月8	日郵
出口大使	EXPORT AMBASSADOR	美國紐約	7月8	和捷
岩手丸	IWATE MARU	日本	7月8	日郵
桂林	KWEILIN	曼谷	7月8	太古
利達斯	LAERTIS	英國	7月8	太古
太平洋電星	PACIFIC TELSTAR	高雄	7月8	海聯

（左接入口船期預告）

船	名	開來港口	月日	公司
士打富達美	STRAAT FUTAMI	日本	7月8	渣華
先安娜	SANTA ANNA	美國	7月8	新興
國川丸	KUNIKAWA MARU	美國灣	7月8	川崎
邊路巴納治	BENALBANACH	英國	7月9	邊行
台礁	TAI CHIAO	日本	7月9	大信
初星丸	SHOSEI MARU	日本	7月9	天祥
哈定總統	PRES. HARDING	美國	7月9	總統
寶羅西亞	BORUSSIA	歐洲	7月9	捷成
力加士泰	NECKARSTEIN	日本	7月9	捷成
烈打馬士基	RITA MAERSK	暹羅	7月9	捷成
瀨田丸	SETA MARU	日本	7月9	日郵
沙喇伯丸	CELEBES MARU	日本	7月9	永泰
忌連芬士	GLENFINLAS	英國	7月9	渣甸
編雅	PINYA	日本	7月9	新興行
優安	UNION CONCORD	台灣	7月9	道華
大福安	ANGELINA	橫濱	7月9	大信
第十六金力丸	KINRIKI MARU No.16	日本	7月9	東洋
姬路丸	HIMEJI MARU	日本	7月10	日郵
楊成馬士基	JEPPESEN MAERSK	日本	7月10	捷成
汎濤聲	PANDO SOUND	英國	7月10	捷行
芝本峰	TJIPONDOK	日本	7月10	渣華
多倫達	TURANDOT	馬尼拉	7月10	多利順
安土山丸	AZUCHISAN MARU	日本	7月10	大阪
保利維亞丸	BOLIVIA MARU	日本	7月10	川崎
比利	BELLE ETOILE	日本	7月10	田高
唐安東尼	DON ANTONIO	馬尼拉	7月11	美邦
海多	HALLDOR	曼谷	7月11	多利順
樂興	MONICA	金邊	7月11	順昌
捷德馬士基	JESPER MAERSK	日本	7月11	捷成
利士滇琪	KRISTIN BAKKE	日本	7月11	捷行
諾曼萊克	NORMAN LYKES	西貢	7月11	總統
克利夫蘭總統	PRES. CLEVELAND	三藩市神戶	7月11	總統
順興	SHUN HING	日本	7月11	中央
成正丸	SEISHO MARU	日本	7月12	東方

出口船期預告

歐洲線

船	名	開往港口	月日	公司
維也納	VIENNE	倫敦歐洲大陸	7月6	法郵
茨城丸	IBARAKI MARU	黑海	7月6	日郵
邊雅文	BENARMIN	漢堡倫敦	7月7	邊行
法蘭西丸	FRANCE MARU	歐洲大陸	7月8	棉綸
千利達	TRINIDAD	歐洲大陸	7月8	寶隆
普羅迪西勞斯	PROTESILAUS	利物浦	7月9	太古
德來	SCHIE LLOYD	歐洲大陸	7月9	渣華
斯華士吉	SERVAASKERK	鹿特丹歐洲	7月9	渣華
力加士泰	NECKARSTEIN	漢堡歐洲	7月10	捷成
瀨田丸	SETA MARU	北歐	7月11	日郵
美加拉	MEGARA	意大利	7月13	海商
太平洋	PACIFIQUE	馬賽	7月14	法郵
邊域夫	BENVRACKIE	倫敦漢堡	7月16	邊行
汎濤聲	PANDO SOUND	倫敦漢堡鹿特丹	7月16	捷行
寶順家	BUSUANGA	歐洲大陸	7月17	寶隆
夏連那士	HELENUS	利物浦	7月17	太古
柏力大勞	PALATINO	意大利	7月18	天祥
伊利倍蒂斯	EURYBATES	倫敦鹿特丹	7月20	太古
忌連法洛	GLENFALLOCH	倫敦漢堡歐洲	7月21	渣甸
士甸吉	STEENKERK	歐洲	7月23	渣華
亞路西亞	AROSIA	漢堡歐洲	7月23	寶隆
立頓泰士	NEPTUNE ZIRCON	倫敦漢堡歐洲	7月23	福來
漢蒙尼亞	HAMMONIA	歐洲	7月24	捷成
百東加	PATONGA	漢堡倫敦歐洲	7月24	捷行
文農	MEMNON	利物浦	7月24	太古
東方皇后	ORIENTAL QUEEN	漢堡倫敦歐洲	7月24	港聯
沙宜士泰	SCHWARENSTEIN	漢堡歐洲	7月25	捷成
邊利近	BENGALLIGIN	利物浦	7月26	邊行

（左接出口船期預告）

船	名	開往港口	月日	公司
華亞	VAR	倫敦漢堡歐洲	7月28	法郵
力打隆	NEDER RHONE	歐洲	7月29	渣華
邊高	BENGLOE	倫敦漢堡	7月30	邊行

印・巴・中東線

船	名	開往港口	月日	公司
泰羅總統	PRES. TAYLOR	卡拉蚩	7月5	總統
溫年娜	VANINO	加城爾德拉斯	7月6	華士高
寶星	STAR PROCYON	卡拉蚩波斯灣	7月6	福來
沙拉渣	SALAJAR	科倫坡波斯灣	7月7	渣華
高打巴拉	KOTA BERAKAT	近東	7月8	太平
銀洲	NGAN CHAU	科倫坡波斯灣	7月8	香島
高打沙拉	KOTA SELAMAT	喀喇蚩波斯灣	7月8	太平
三隅丸	MISUMI MARU	仰光加爾各答	7月9	日郵
岩手丸	IWATE MARU	近東	7月9	日郵
編雅	PINYA	仰光	7月10	新興行
安土山丸	AZUCHISAN MARU	仰光加城	7月11	大阪
星美利	STAR BELLATRIX	喀喇蚩波斯灣	7月15	福來
美美利亞士	PLEIADES	中東	7月17	華林

東南亞線

船	名	開往港口	月日	公司
英光丸	EIKO MARU	新加坡	7月5	大信
泰羅總統	PRES. TAYLOR	西貢新加坡	7月5	總統
田尼怡美	TA MURARVERETT	新加坡亞加達	7月6	福來
光隆丸	KORYU MARU	馬尼拉	7月6	東方
幸洋丸	KOYO MARU	新加坡	7月6	泰山
功洋丸	KOYO MARU	新加坡	7月7	永泰
順豐	PROSPERITY	金邊	7月7	順利
建華	KINWAH	西貢	7月7	捷華
泗水丸	SURABAYA MARU	新加坡雅加達泗水	7月7	日郵
太平	TAI PING	曼谷	7月7	多利順
哥倫坡丸	COLOMBO MARU	新加坡吡叻	7月8	永泰
新德和	NEW TEH HU	雅加達	7月8	大元
山安丸	YAMAYASU MARU	新加坡	7月8	大信
海順	HOI SOON	山打根斗湖	7月8	惠南
華新	VIRGINIA	西貢金邊	7月8	順昌
第四十五義宗丸	GISO MARU No.45	古晉詩巫	7月8	海聯
兵洋丸	HYOYO MARU	新加坡	7月8	海聯
美上美	SUSANNE	曼谷	7月8	振盛行
美東	BITUNG	印尼	7月10	金海
華利沙諾	WARISANO	檳加達泗水	7月10	通裕
初星丸	SHOSEI MARU	新加坡	7月10	天祥
沙喇伯丸	CELEBES MARU	曼谷	7月10	永泰
福樂	FELICITY	西貢	7月10	順利
克利夫蘭總統	PRES. CLEVELAND	馬尼拉	7月11	總統
楊成馬士基	JEPPESEN MAERSK	印尼	7月12	捷成
萬隆丸	BANDUNG MARU	新加坡印尼	7月12	日郵
成正丸	SEISHO MARU	新加坡	7月13	東方
武光丸	BUKO MARU	馬尼拉	7月14	大信
北星丸	HOKUSEI MARU	新加坡	7月15	天祥
威加寶	WAINGAPOE	印尼	7月15	新盛
大華山	TAIWAHSHAN	曼谷	7月15	順昌
樂興	MONICA	西貢金邊	7月16	順昌
豐隆	FONG LUNG	西貢	7月16	隆華
加利二號	BERDIKARI TWO	印尼	7月16	新興
協泰丸	KYOTAI MARU	山打根斗湖	7月17	中央

上海・青島・天津線

船	名	開往港口	月日	公司
芝利旺	TJILIWONG	汕頭	7月7	渣華
平壤	PHENIAN	上海	7月31	天祥

基隆・釜山・日本線

船	名	開往港口	月日	公司
布朗斯基	WLADYSLAW BRONIEWSKI	日本	7月6	天祥
河內丸	KAWACHI MARU	日本	7月6	日郵
芝錦壁	TJIKAMPEK	日本	7月6	渣華
馬來怡美利	BRADEVERETT	日本釜山	7月6	福來
橫濱丸	YOKOHAMA MARU	日本	7月6	日郵
文珍	MANGAN	日本	7月6	日郵
安慶	ANKING	基隆	7月7	太古
長良丸	NAGARA MARU	日本	7月7	日郵

（左接出口船期預告）

船	名	開往港口	月日	公司
羅莎里奧	ROSARIO	關島	7月7	偉岸
彌仙打	NYANZA	日本	7月7	捷行
士打安哥亞	STRAAT ALGOA	日本	7月7	渣華
基隆	KEELUNG	基隆	7月8	利通
卡巴路夫斯基	KHABAROVSK	橫濱	7月8	華林
忌連芬士	GLENFINLAS	日本	7月11	渣甸
海多	HALLDOR	日本	7月12	多利順
山度士丸	SANTOS MARU	日本	7月12	大阪

非洲線

船	名	開往港口	月日	公司
寶根維	BOUGAINVILLE	西南非	7月6	沙喇
士打萬達文	STRAAT VAN DIEMEN	西南非	7月7	渣華
巴拿馬丸	PANAMA MARU	西非	7月8	大阪
永真丸	BISHIN MARU	南非	7月9	日郵
丁抹丸	DENMARK MARU	西非	7月9	川崎
士打富達美	STRAAT FUTAMI	南非	7月10	渣華
芝本峰	TJIPONDOK	東非	7月12	渣華
晴海丸	SEIKAI MARU	東非	7月12	大阪
姬路丸	HIMEJI MARU	東非	7月12	日郵
捷德馬士基	JESPER MAERSK	西南非	7月12	捷成
德達	TSEDEK	西南非	7月15	新興
南非政府	S.A.STATESMAN	南非	7月16	渣甸
東開	EASTERN CAPE	南非	7月20	大阪
士打荷拔	STRAAT HOBART	南非	7月22	渣華

美洲線

船	名	開往港口	月日	公司
加拿大郵	CANADA MAIL	溫哥華美國西岸	7月5	福來
綠袍萊克	DOCTOR LYKES	美國灣	7月5	總統
菲路摩總統	PRES. FILLMORE	加利福尼亞	7月6	總統
溫拿拉圖	WONORATO	中南美加勒比海	7月6	渣華
高忠丸	KOCHU MARU	紐約美東岸	7月6	泛洋
泰來總統	PRES. TYLER	舊金山洛杉磯	7月6	總統
芬景	FERNVIEW	溫哥華	7月6	多利順
維斯士打州	WORCESTERSHIRE	東加拿大	7月7	大阪
赤城山丸	AKAGISAN MARU	中美加勒比海	7月7	大阪
夏威夷	HAWAII	加利福尼亞	7月7	渣甸
拓林	PIONEER MIST	紐約美國東岸	7月8	美輪
佳拉干塔	JALAKANTA	加利福尼亞	7月9	華林
太平洋電星	PACIFIC TELSTAR	溫哥華美國西岸	7月9	海聯
出口大使	EXPORT AMBASSADOR	紐約美東岸	7月9	和捷
聖安娜	SANTA ANNA	紐約	7月9	新興行
多倫達	TURANDOT	紐約美東岸	7月10	多利順
烈打馬士基	RITA MAERSK	紐約美東岸	7月10	捷成
哈定總統	PRES. HARDING	紐約美國東岸	7月10	總統
比利	BELLE ETOILE	美國灣紐約	7月11	田高
保利維亞丸	BOLIVIA MARU	東加拿大	7月11	川崎
優安	UNION CONCORD	紐約美國灣	7月12	道華
日啟丸	NIKKEI MARU	溫哥華美西岸	7月12	中央
蘇弟	SUERTE	紐約美東岸	7月12	海港
菲巴丹	PHIL. BATAAN	紐約美國灣	7月13	大工
諾曼萊克	NORMAN LYKES	美國灣	7月13	總統
利士滇琪	KRISTIN BAKKE	溫哥華美東岸	7月13	捷行
高麗熊	KOREA BEAR	加利福尼亞	7月13	美迅
武庫春丸	MUKOHARU MARU	溫哥華美西岸	7月13	山下
唐安東尼	DON ANTONIO	紐約美東岸	7月13	美邦
斯時來	MUSI LLOYD	美國灣	7月14	渣華
胡佛總統	PRES. HOOVER	三藩市西雅圖	7月14	總統
多賀春丸	TAGAHARU MARU	紐約美東岸	7月14	山下

澳洲線

船	名	開往港口	月日	公司
法蘭士德	FRANCIS DRAKE	澳尼	7月5	渣甸
士打得咸	STRAAT CHATHAM	新西蘭	7月7	渣華
天武士	TENOS	澳洲	7月9	福來
太原	TAI YUAN	澳洲	7月14	太古
雅麗麥	ARAMAC	澳洲	7月16	捷行
芝利華	TJILUWAH	澳洲	7月20	渣華
安那滇琪	ANNA BAKKE	西澳洲	7月22	捷行
桂林	KWEILIN	澳洲	7月23	太古

五角大樓的秘密

三十三、懼怕揭出高級將領

（美）麥迪雷夫 著　　譯

小紅主席福格森這樣評論道：

「為了維持集體的清白和每一個人的清白，如果發現櫥內有了爛蘋果，就應該盡量提早把它檢出去。我也想指出，正如閣下所說的那樣，本委員會所屬的立法機構中，也一樣有許多事情有待揭發。不久之前，本委員會遇到了一件令人極不愉快的事情，衆議院軍事委員會主席梅伊在戰時軍需合同中有不正當行為，由我們承負起揭露其不正當行為的任務。還有，密西西比州參議員畢爾博的行為一經揭發之後，他就不能再入參議院大門，在上一屆國會期間就被取消了出席會議的權力。」

福格森在聽證會結束的時候，強調必須進行正直和積極的調查，而且要對任何人都給予「平等的待遇」；他又說，聽證會裏的證人們，在經過宣誓手續之後，所作供證仍然多方矛盾，由此可見，提出僞證的情形所在多見，問題甚爲嚴重。他說，「如果聽證會上的僞證層見不鮮，那麼，任何法庭、任何委員會和任何國家都不可能繼續存在。」他下令將邁耶斯的證詞記錄全部交給司法部，以便進一步追查。邁耶斯被控告在第一次聽證會上曾作僞證，拉麥爾被控教唆提供僞證。一九四八年三月十二日，邁耶斯被判入獄二十個月到五年，拉麥爾協助委員會工作，其後又在聽證會上將眞相托出，提供了眞實證詞，因此判予緩刑。

委員會在一九四八年四月十四日提出報告，結論指出，陸軍各部門沒有對不正當行爲進行監察工作，有些集團上下其手，完全未受注意，「這就非表監察工作的混亂。空軍部本來已經許多次聽聞了邁耶斯利用軍職作自己私利的傳說，本來應該立即採取有效的制止措施。」報告指出，「但是，軍方卻怕被揭發的高級將官過多，影響士氣，而不敢公然予以處理和揭發。」這幾句話的態度，是帶有抨擊性的，由此而引出下面一段評論：

「被揭發的高級將官的地位越高，其所負的責任越重，便越應該更加嚴厲搜查，嚴厲懲處。如果不此之圖，而採取其他辦法，只會招致一般人民信任的重大損失。如果軍事部門中，行政腐敗和混亂，則該部門的職能不僅要蒙受重大損害，甚至可以遭受完全毀壞。在軍需訂貨部門工作的人，只要出現這種不法的行為，不問軍階和地位，都應該立即嚴予處份，這一點，務須銘記。」

大公園

小貞的變化

江映瀾

「來姐，我請你看戲。喏，票子，是星期天的夜場。一定要來啊！」剪了個短髮的小貞蹦蹦跳跳地上我家來。一進門，就給我遞上一張戲票。

「看什麼戲呀，那末緊張，還要預先買票子？」

「到時你就知道。總之，一定要來呀。」

又是一句「一定要來」之後，皮膚曬得黝黑的小貞，又跳跳蹦蹦地溜了。她的一頭烏黑的短髮晃動在我眼前，瞬即消失在我的視野中。

就在開門的一剎那，我的腦際不期然湧上一個長髮姑娘的形象。長髮雖然長在同一個人的頭上，但她卻一點兒也不跳蹦；因為，她是憂鬱的。

這一長髮姑娘，也正是我的表妹小貞。她唸的是此地一家頗有名氣的英文女校。可是自從去年會考考不上，自殺過一次後，她就一直沒有上過我家來，而我也因為工作忙，跟她們住的地方離得又太遠，幾乎沒有跟她見過面。後來聽人家說，她認識了一些樸實有為的朋友，人也變得活潑了哩！今天見到她，原想好好地跟她談談近況，不料她卻急急忙忙地跑了。

星期天，我帶孩子來到了戲院裏，坐在鄰座的是我的姑母——小貞的媽媽。老人家一見到我，立刻咧開了嘴笑。

「今夜阿貞也登台表演呢！」

「怎麼？是真的。」

我一陣驚喜。怪不得小貞那天放下了票子頭也不回就跑了哩！原來，是怕我追問。

「噢，來了，來了。你看。」老人家忘形地伸出指頭就往舞台畔指——這倒使我驚訝於[illegible]

果然，在舞台的右邊，我見到一位臉色紅潤，穿了一雙花布衫褲的短髮姑娘，疾步而出。她的臉上綻放着安詳而自豪的笑花，朗聲地宣佈這個歌舞劇「漁家淚」演出開始。然而，當她扼要而又沉痛地訴說劇情時，我看到她那雙大眼睛裏，飽含着晶瑩的淚珠。

「小貞的報幕眞好！」我在低聲地向姑母說，卻聽見她老人家也是一眼眼淚，好像並未聽到我的稱讚。

幕啓了。舞台上出現的是一個漁村的佈景；遠處，是波光浪影，一條幾及人高的大漁船從舞台左側伸出半截身來；右側是一張張用竹篙撐起來的破網。從這條船和這些破網看去，那是一幅貧困的漁家圖景。

我見到小貞出場了，還有她的一家幾口人——原來她扮演的是這漁家三姊妹的大姊姊。

突然，天幕上風雲變色，眼看大風大雨就快來臨了。這時小貞這一家和其他的漁民們一起歡舞，然後唱出了漁家血淚的仲唱歌聲。然後，他們出海了。難道他們不知道在這個時候出海會有危險？然而爲了繳租納稅，漁民們在漁霸的欺凌下，就是生命也由不得自己作主了。

在往後的情節中，我又看到了經過風浪搏鬥犧牲了親人的小貞一家，慘遭賣身，淪爲漁霸[illegible]女……

「姑媽，」我瞥眼坐在身旁的姑母，說：「想不到小貞這好，這一年，她的變化眞大啊！」

[illegible]

火花集

吃別人嚼過的饃沒味道。

共產黨員應該在羣衆最困難的時候，出現在羣衆的面前，在羣衆最需要幫助的時候，去關心羣衆，幫助羣衆。

榜樣的力量是無窮的，我們應該把羣衆中這些可貴的東西，集中起來，堅持下去。號召全縣社隊（指人民公社和生產大隊——編者）向他們學習。

虛榮的人注視着自已的名字，光榮的人注視着祖國的事業。

熱風冷雨

小笑

無法投遞

大部份新區，每區值得郵差一人，[illegible]何不通告新區爲不通郵區，[illegible]

照常應市

天氣炎熱，焗死魚蟹。街頭另一種魚蝦蟹則未受影響，生猛異常。

血統關係

警方接受洋商贈狼狗，由「助理警務處長」主持[illegible]；如此隆重其事，不知是否與「系出名門」有關[illegible]

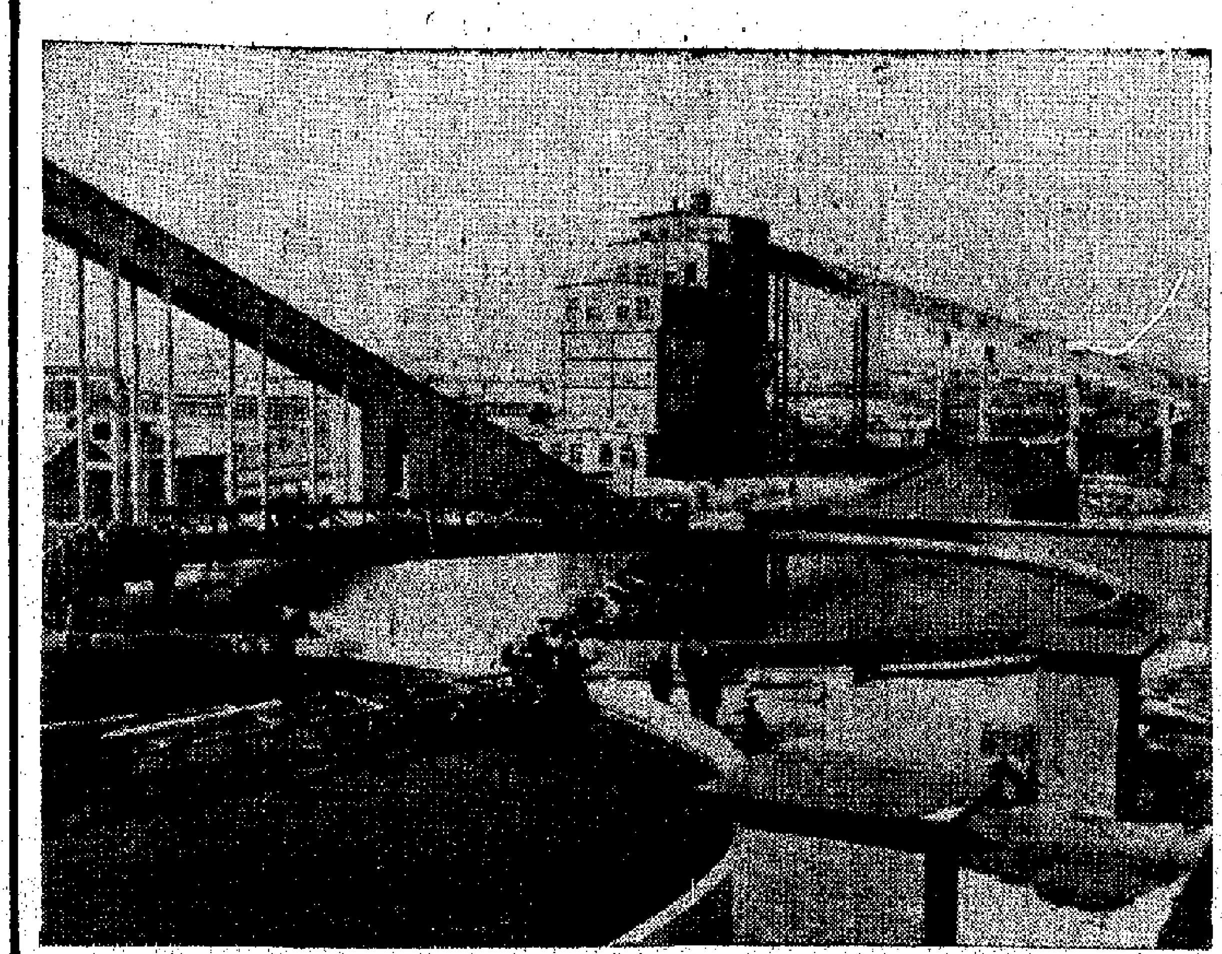

全部現代化生產設備都是我國自製的河北邯鄲洗煤廠

影劇手記

紀錄片「打倒新沙皇」

韋妮

今天和「英雄後代」同場放映的「打倒新沙皇」，是一部反映七億中國人民同聲共討蘇修叛徒集團罪行的彩色紀錄片，它紀錄下全國軍民、來自世界五大洲二十七個國家和地區的外國朋友所組成的抗議示威隊伍，聲討蘇修叛徒武裝侵犯我國領土罪行的場面。

從城市到農村，從工廠到部隊，全中國在怒吼，七億中國人民在怒吼。

聽！那是憤怒的吼聲——「走！捍起我們的鐵拳頭，打倒蘇修！打倒新沙皇！」「蘇修膽敢再來侵犯，就一定要打斷它的脊樑骨！」

看過「新沙皇的反華暴行」紀錄片，一定就沒法忘得掉那些鏡頭：蘇修叛徒集團派出的砲艇，干擾我漁民在水上的正常作業，衝撞我漁民的小船，撕破我漁民的魚網。蘇修派出全副武裝的軍隊，駕駛他們的「烏龜殼」，在我國領土珍寶島上橫衝直闖，打傷打死世世代代在島上勞動的我同胞……戲院裏的散場人語是：睜到眼火爆。

看！那是鋼鐵長城——北京的天安門前，反修路上，首都百萬軍民組成的示威隊伍，浩浩蕩蕩來到了蘇聯大使館門前，抗議新沙皇的侵略暴行。

毛主席親手締造、林副主席直接指揮的中國人民解放軍，在他們的營地上，在艦隊的甲板上，[illegible]

全國各地，億萬軍民聲討蘇修叛徒集團的怒吼聲響徹了全國城鄉，到處都是聲討蘇修新沙皇的戰場。這充分顯示出：毛主席領導下的中國人民，團結一致，同仇敵愾，誓死保衛祖國神聖領土的鋼鐵意志，這正是：「早已嚴陣以待，更如眾志成城。」正如影片的旁白指出：蘇修叛徒集團如果一意孤行，繼續擴張，等待他們的，只是極其悲慘的下場。不管他們來多少人，不管他們是單獨來，還是合作來，不管是從地面來海上來，還是從空中來，七億中國人民的鐵拳，都將把他們打到頭破血流，粉身碎骨的。

旅途寄簡

韓漱

××兄：

飛機到了曼谷，××兄一家已經在機場等我。我坐他的車子到他家去，住在他給我安排的客房中。飛機在這裏可以停留二十四小時，這段時間除了飲宴和休息，就是到市區四處去觀光。市面往來的人不少，和東南亞其他城市一樣，是富麗的西方化城市的特徵，同時也在於美式生活的傳播和影響。每天打開報紙，滿版都是打劫、兇殺、姦污等的新聞。

據說現在泰國有三多，那就是淫肥多，浴室多與妓女多。這些都是美國兵到此「渡假」所帶來的產物，他們在這裏給自己賣命，來到這裏就拚命找尋刺激。這情形也影響到年青一代的生活，日趨腐化墮落。

曼谷市場上，到處都充斥着美貨和日貨，尤其是日本貨，更是觸目皆是。聽說近來日本人爲了進一步打入泰國市場，正紛紛爭取泰國人的合作。他們大開工廠，有的已告開工，有的正在籌辦，範圍十分廣闊，小至文具零件，大至一切國計民生的，都想染指。

同一些勞動的同胞談話，知道他們大多是嚮往祖國的。他們對蘇修入侵珍寶島事件，十分憤慨。[illegible]

到新加坡[illegible]

××

採煤與電子技術

勛

在工業動力三大資源——煤、石油、電力中，煤居首要的地位。雖然在今天已發展到使用核動力（即原子能），但煤在工業應用中仍居首要地位。我國地大物博，是一個富饒的國家，煤的蘊藏量極爲豐富。今天我國的工業發展迅速，因而對煤的需求也日漸增加，因此採煤的技術也提高到先進的水平，與電子技術結合在一起。

大多數的煤礦都是深藏在地下的，從尋找煤田，了解它的埋藏情況，到掘井採礦運到地面，以及篩分、洗選加工等，是一個很複雜的生產過程。在這種過程中，若單靠人力去做，那是花很多時間及勞動的。另一方面，不管是露天採煤或是豎井採煤，對工人的安全保護都是很重要的。從這些方面看來，把電子技術應用到煤炭工業中，是很有意義的，特別對實現生產過程的自動化，更爲重要。

找尋煤田就要通過岩層的情況，[illegible]

[illegible]

美國士兵抗命多

冀沃

美國今年入春以來，在北卡羅萊納州、肯塔基州、華盛頓等州地的一些兵營和海軍基地裏，一再發生轟動美國全國的大規模士兵「鬧事」事件。據美國通訊社透露，參加「鬧事」的士兵至少有三萬人以上。美國陸軍副參謀長[illegible]承認，在美國的士兵當中，有很多人是「抗拒當局」的。美國士兵的反抗活動，遙同美國人民運動互相呼應。例如，今年四月初美國各地的反對侵越戰爭的大示威中，都有大批現役軍人參加，並且有許多士兵當衆焚燒了軍人的證件。

此時此地

從茶室所見談起

廣東先生

大約是下午五點半鐘過後，和一位朋友在一家茶室閒聊。鄰座是一位四十歲上下的婦女，攜同一個五六歲大的小孩，看情形，是母子關係。兩人只顧進食，很少說話。點心而外，有炸春麵，有揚州炒飯，還有巨型叉燒一隻。如此大陣仗，顯然不是常客。朋友說：「難得在這個時候，我也一面琢磨。」我說：「也許他們今晚不準備開飯了吧。」

大家都在猜。朋友認爲可能是孩子做生日。我認爲要吃蛋糕，也有小孩作伴。朋友又自作聰明，認爲是熱天氣悶熱，作爲家庭主婦，不是一樣計較。我說，難道家庭主婦的先生是神仙肚，不受人間煙火？朋友爲之啞然，不禁相顧而笑。

如此這般地在胡猜瞎扯，着實無聊。但作爲一個問題來研究，了解一下香港居民多種多樣的生活狀況，倒也有些意思。於是話題又從下午茶說起。

喝下午茶本來是英國人的習慣。太平洋戰爭發生前的香港，下午茶座僅限於幾家較具規模的餐廳，而不及於一般酒樓茶室。這是因爲中國人的生活習慣各異其趣。特別是中國人的晚飯時間，多是在下午六至七時左右，八時之後進晚餐的不常有，是不是說明這裏大多數的中國人的生活方式在改變了。這答案，不完全對，自然也不能說完全不對。戰後香港，寫字樓到處可見，白領階層，相應而廣，無分中西，以至今日，成爲風尚。這情形，下午茶座，有之也多少近乎洋化。戰後二十多年來，下午茶作爲老闆或近乎老闆的一類人，要利用下午茶道段時間來鬆弛生意；受薪者忙得暈頭轉向，在下班時刻喝一杯咖啡，亦在所常有。他如綜紀這一行的，都覷這個時刻揸人極得的黃金機會；還有繼續於犬馬者，要及時揸其圖桌來「議論」一番。至於以夜當日的新聞界朋友，有時也要揸着這個時候來「喝早茶」。

這一切，寫出了隨着環境的需要，港人的生活方式是在逐漸起了變化，將一頓晚飯作爲「宵夜」，不算稀奇。因而母子兩人在茶室出現的不平凡場面，也就轉而爲平凡了。

留蘇見聞錄

新谷明生　足立成男　佐久間邦夫　原田幸夫

余以謙 譯

十九、竟請日本大使到校「懇談」

佐久間：另一個是階級鬥爭問題。照蘇聯領導人的說法，現在蘇聯的社會主義已進入發展的完成階段，開始步入共產主義的建設，因而階級鬥爭已不存在。他們說，只有資本主義國家才存在着敵對的階級矛盾，在蘇聯則是沒有的。這種看法表明，他們不僅不懂得社會主義國家的階級矛盾，也不懂得資本主義國家的階級矛盾。

我可以舉出一個例子：在我畢業時，一位和我很親近、懷着善意的蘇聯人對我說：「你回到日本去之後，想必可以在政府機關中獲得一個特遇優厚的高級職位了。」我當時就對他說：「不可能的。我們從蘇聯回去後，日本政府和壟斷企業是不會僱用我們的。」

我這句話說出後，他竟然發怒了，問他爲什麼發怒，他說：「難道日本不重視我們蘇聯的教育水準嗎？」他居然以爲日本政府和大企業不僱用留蘇學生，是由於看不起蘇聯的教育水準。他把這個問題看作是劣等感與優等感的階級矛盾的分歧。他完全不懂得日本社會的階級矛盾。在日本，不管你具有什麼樣的專長，不管你是什麼樣的優秀人物，只要你有革命的思想，就會被貼上「紅色」的標籤，不要說不會聘請你就職，就連已有的飯碗也會不保。這個蘇聯人說的話，表明他們對資本主義國家的階級矛盾的認識，是多麼幼稚膚淺。

當日本政府和南朝鮮舉行「日韓會談」時，我們在莫斯科的學生，爲了擁護正在鬥爭的日本人民，在學校內張貼反對「日韓會談」的標語，舉辦了有關的展覽會。我們書寫的標語有：「打倒佐藤內閣！」「粉碎『日韓條約』！」等，這些口號是用假文寫的，張貼在學校中。

荒謬的是，這時大學當局竟邀請日本大使到學校來和學生舉行懇談。日本大使是日本反動政權的走卒，我們和他從來沒有關係。既然大學當局邀請他來了，我們倒要當面向他抗議「日韓條約」[illegible]

豬多·肥多·糧多

黎群

在今年廣州春季交易會的牧副業展覽館裏，陳列着兩頭一白一黑的大肥豬標本。最大的一隻，長度就像一頭黃牛，重達三百公斤（六百市斤）。參觀的來賓看得眉飛色舞。這兩頭大肥豬，是遼寧省新金縣在大力發展養豬事業標本，反映了近年我國各地農村養豬事業有了迅速的發展。

去年，我國各地農村養豬的數量較前年又有所增加，超過了歷史的最高紀錄。例如，山東省平縣去年年底生豬存欄數，比文化大革命前的最高年份增長了將近一倍。青海省互助土族自治縣今年初的生豬存欄數，達到十六萬四千一百頭，比一九五七年增長百分之八十。湖南省株洲縣南陽橋公社長青大隊，平均每戶養豬四頭多。福建省南靖縣增城公社南行生產隊公養和私養的生豬，共達四百四十多頭，每戶平均達七頭多。

大力發展養豬事業，對促進農業生產的發展有很大的作用。貴州省銳縣團結公社最近兩年多來，公養、私養的生豬超過了歷史上任何一年。由於養豬數量大大增加，給農業提供了大量有機肥料（豬糞），促進了農業生產迅速發展，獲得豐收。生豬發展突出的紅星大隊，一九六八年養豬實下的優質肥料，使每畝地平均施豬糞肥二千五百斤，豬多肥多，迄年糧食實現了平均畝產八百斤。生豬的大發展，不但給國家提供了大量的商品豬，而且增加了集體收入，爲擴大農業生產提供了大量資金。遼寧省義縣張家僑公社手樹屯大隊一九六四年養豬不足四百頭，平均每戶就地積肥四千五百斤；去年養豬比一九六四年增加了兩倍，肥料的增加，保證了農業的豐收，這個大隊去年雖然遭到罕見的旱災，但糧食平均畝產仍有顯著增加。現在該大隊生豬飼養量已達一千三百多頭。湖南株洲長青大隊生豬生產不斷發展，糧食產量逐年增加，去年糧食畝產平均達到一千零三十斤。廣東省東莞縣大朗公社草朗大隊更由於發展養豬事業，使該大隊由一個缺糧大隊變成了餘糧大隊。去年賣給國家餘糧達到四千一百八十九擔。

爲了促進養豬事業的發展，近年我國大力發展養豬的科學研究工作。中國農民和科技人員在探取新飼料、養豬方法、生豬防疫、推廣良種等方面，取得了不少成果。例如，中國科學院遺傳研究所的科技人員與農民一起，創造出一套簡單易行的生產糖化飼料的方法。它是利用一種叫黑麴霉的細菌，將農村中來源廣、數量多的粗飼料玉米稈、玉米芯、秋白草等粉碎，糖化發酵後變成的。糖化飼料營養豐富，用來餵豬，省糧省錢，豬長快肥快大。最近，北京部隊一戰士運用這種黑麴霉糖化飼料進行進一步試驗，又創造了一種更簡便的由麴發酵飼料。它具有黑麴霉等糖化飼料的全部優點，製法過程更精簡，像農村做酒麴、醬麴、醬油麴那樣，農民一看就懂，一學就會，便於迅速推廣。

總統海運國華 普慶·珠江

今天盛大獻映 兩院放映時間 二點半 五點半 七點半 九點半
鳳凰公司門智鬥男抗日戰爭巨片
英雄後代
天寶 樂蒂 蘇德 鮑方 江漢 平凡 凡 等主演
同場加映最新到彩色紀錄片 打倒新沙皇
今日上映 周末 十點早場 國泰 第一號 海

國泰 今天 最後一天 有嘴無心 仙鶴 名片 有飛 眼 明 天
總統 海運 國華 寶座 盛大聯映 時間 兩點半 五點半 七點半 九點
世界最大戰爭 七彩 仙片
王片 戰爭巨片 大公司出品

利舞臺·文華
熱烈歡迎第八週！
特別 時間 兩點半 五點半 七點半 九點半
文華 每日加映 早場
春風秋雨
鄭雪 羅主 羅拉 杜平 龍葉 金世 本蓮 新彩
今日早場 文華 合作 利舞 今日 花月 了

京都·大華
今第二十一天映
歐洲影片公司出品驚險間諜巨片
奪命煞星 七彩 闊銀
1 王人殺門聯間諜
今日早場 十點 京都 南國 大華 金馬 鬥煞

麗斯·百樂門
最後今天四場
安樂影業彩色巨片
橫衝直撞 飛天賊
又一次 陳寶珠 謝賢 主演
明天獻映 無敵雄師
烏龍英雄 烏龍 七彩 中文
今早場十點四十二 雄才偉略
春帶雨 一把枝花 任劍輝 白雪仙

高陞·南洋·南華
今天十二點半早場 古裝歌唱 洛陽橋畔 姑嫂墳
今天十二時半早場 恐怖奇情片 鬼新娘
明天早場 古裝歌唱 一把存忠劍
明天早場 愛情歌唱片 西廂記
今早場十點四 楚漢爭 今早十二點四 冤魂鏡
今天正場 英雄後代

銀都
今天五點半公映 倫理故事 奸情
明天五點半公映 文藝倫理 落霞孤鶩
今天正場 英雄後代